

แผนพัฒนาท้องถิ่น

(พ.ศ. ๒๕๖๖-๒๕๗๐)

เพิ่มเติม ครั้งที่ ๔/๒๕๖๗



องค์การบริหารส่วนตำบลคอนขมพู

อำเภอโนนสูง

จังหวัดนครราชสีมา

คำนำ

กระทรวงมหาดไทย ได้แจ้งชักชวนแนวทางการจัดทำและประสานแผนพัฒนาท้องถิ่น (พ.ศ.๒๕๖๖-๒๕๗๐) ขององค์กรปกครองส่วนท้องถิ่น ตามระเบียบกระทรวงมหาดไทย ว่าด้วยการจัดทำแผนพัฒนาขององค์กรปกครองส่วนท้องถิ่น พ.ศ. ๒๕๔๘ แก้ไขเพิ่มเติมถึง (ฉบับที่ ๓) พ.ศ. ๒๕๖๑ กำหนดให้แผนพัฒนาท้องถิ่นมีระยะเวลาห้าปี เพื่อให้สอดคล้องกับแผนพัฒนาจังหวัดที่กำหนดไว้ให้มีระยะห้าปี

แผนพัฒนาท้องถิ่น (พ.ศ.๒๕๖๖-๒๕๗๐) หมายรวมถึงแผนยุทธศาสตร์การพัฒนาขององค์การบริหารส่วนตำบลดอนชมพู ประกอบด้วยรายละเอียดของกิจกรรม/โครงการ ซึ่งในแผนพัฒนาท้องถิ่นห้าปี ขององค์การบริหารส่วนตำบลดอนชมพู ได้มีการทบทวน เพิ่มเติม หรือเปลี่ยนแปลง โดยได้ผ่านกระบวนการประชาคมท้องถิ่นเพื่อสร้างกระบวนการมีส่วนร่วมของประชาชน และชุมชน โดยองค์กรปกครองส่วนท้องถิ่นได้ทบทวนโครงการที่บรรจุไว้ในแผนพัฒนาท้องถิ่นให้เป็นปัจจุบัน เพื่อกำหนดไปเป็นกรอบและแนวทางในการของงบประมาณรายจ่ายประจำปี งบประมาณรายจ่ายเพิ่มเติม งบประมาณจากเงินสะสมในแต่ละปีงบประมาณในช่วงของแผนนั้น รวมทั้งวางแนวทางเพื่อให้มีการปฏิบัติให้บรรลุวัตถุประสงค์ตามโครงการพัฒนาที่กำหนดไว้ในแผนพัฒนาท้องถิ่นห้าปี

องค์การบริหารส่วนตำบลดอนชมพู ขอขอบคุณผู้แทนภาคประชาคมหมู่บ้าน ชุมชน และตำบล คณะกรรมการสนับสนุนการจัดทำแผนพัฒนาองค์การบริหารส่วนตำบลดอนชมพู คณะกรรมการพัฒนาองค์การบริหารส่วนตำบลดอนชมพู ผู้นำชุมชน ส่วนราชการ หน่วยงานรัฐวิสาหกิจ และทุกภาคส่วนในประชาสังคม ตลอดจนหัวหน้าส่วนราชการงานทุกท่านที่ได้ให้ข้อมูล และเสนอความคิดเห็น และแนวทางในการจัดทำแผนพัฒนาท้องถิ่น (พ.ศ.๒๕๖๖-๒๕๗๐) เพิ่มเติม ครั้งที่ ๔/๒๕๖๗ จนสำเร็จตามวัตถุประสงค์ ในครั้งนี้เป็นอย่างยิ่ง

องค์การบริหารส่วนตำบลดอนชมพู

มีนาคม ๒๕๖๗

สารบัญ

รายการ	หน้า
ส่วนที่ ๑ บทนำ	๑
ส่วนที่ ๒ บัญชีสรุปโครงการตามแผนพัฒนาท้องถิ่น (พ.ศ.๒๕๖๖-๒๕๗๐) เพิ่มเติม ครั้งที่ ๔/๒๕๖๗ (แบบ ผ.๐๑)	๓
บัญชีสรุปโครงการตามแผนพัฒนาท้องถิ่น (พ.ศ.๒๕๖๖-๒๕๗๐) เพิ่มเติม ครั้งที่ ๔/๒๕๖๗ (แบบ ผ.๐๑/๑)	๔
ส่วนที่ ๓ รายละเอียดโครงการพัฒนา (แบบ ผ.๐๒)	
ยุทธศาสตร์ที่ ๑ การพัฒนาการท่องเที่ยว	๖
รายละเอียดโครงการพัฒนา (แบบ ผ.๐๒/๑)	
ยุทธศาสตร์ที่ ๕ ด้านโครงสร้างพื้นฐาน	๘
รายละเอียดโครงการพัฒนา (แบบ ผ.๐๒/๒)	
ยุทธศาสตร์ที่ ๑ การพัฒนาการท่องเที่ยว	๔๖
ยุทธศาสตร์ที่ ๕ ด้านโครงสร้างพื้นฐาน	๔๘
บัญชีครุภัณฑ์ (แบบ ผ.๐๓)	
แผนงานบริหารงานทั่วไป	๕๐
แผนงานสาธารณสุข	๕๔
แผนงานการศึกษา	๕๖
แผนงานอุตสาหกรรมและการโยธา	๕๙

ส่วนที่ ๑ บทนำ

๑. เหตุผลและความจำเป็น

ตามที่องค์การบริหารส่วนตำบลดอนขมพู่ ได้จัดทำแผนพัฒนาท้องถิ่น (พ.ศ.๒๕๖๖-๒๕๗๐) ตามหนังสือ ด่วนที่สุด ที่ มท. ๐๘๐๘.๓/ว ๗๔๖๗ ลงวันที่ ๑๔ ธันวาคม ๒๕๖๓ เรื่องซักซ้อมแนวทางการทบทวนแผนพัฒนาท้องถิ่น (พ.ศ. ๒๕๖๖-๒๕๗๐) ขององค์กรปกครองส่วนท้องถิ่น ตามระเบียบกระทรวงมหาดไทยว่าด้วยการจัดทำแผนพัฒนาขององค์กรปกครองส่วนท้องถิ่น พ.ศ.๒๕๔๘ (แก้ไขเพิ่มเติม ฉบับที่ ๓) ข้อ ๑๗ พ.ศ.๒๕๖๑ ได้จัดทำขึ้นเพื่อเป็นแนวทางในการพัฒนา โดยได้กำหนดแผนงาน/โครงการ ในระยะ ๕ ปี (พ.ศ.๒๕๖๖-๒๕๗๐) เพื่อให้สอดคล้องกับแนวทางการพัฒนา ตามนโยบายของรัฐบาล กระทรวง ทบวง กรมต่างๆ จังหวัดและอำเภอ และสอดคล้องกับแผนยุทธศาสตร์เพื่อการพัฒนาจังหวัด สามารถเชื่อมโยงไปสู่แผนพัฒนากลุ่มจังหวัด แผนพัฒนาภาค แผนพัฒนาเศรษฐกิจและสังคมแห่งชาติ ฉบับที่ ๑๓ แผนยุทธศาสตร์ชาติ ๒๐ ปี ไทยแลนด์ ๔.๐ แผนยุทธศาสตร์เพื่อการพัฒนาอำเภอ และแผนยุทธศาสตร์การพัฒนาขององค์กรปกครองส่วนท้องถิ่นในเขตจังหวัด รวมถึงวิธีการแก้ปัญหา และตอบสนองความต้องการของประชาชนที่อยู่ในเขตตำบล และองค์การบริหารส่วนตำบลดอนขมพู่ ได้จัดทำแผนพัฒนาท้องถิ่น (พ.ศ.๒๕๖๖-๒๕๗๐) เสร็จสิ้นและได้ประกาศใช้แผนพัฒนาท้องถิ่น (พ.ศ.๒๕๖๖-๒๕๗๐) เมื่อวันที่ ๒๙ กันยายน ๒๕๖๔ เพื่อเป็นกรอบแนวทางการจัดทำงบประมาณ พ.ศ.๒๕๖๖-๒๕๗๐ เรียบร้อยแล้วนั้น

เนื่องด้วยในปัจจุบันการพัฒนางานขององค์กร และสถานการณ์ด้านการพัฒนาตามโครงสร้างการแบ่งงาน มีการเปลี่ยนแปลง ทั้งด้านจำนวนบุคลากรที่มีการเปลี่ยนแปลง อำนาจหน้าที่ในการปฏิบัติหน้าที่ มีข้อระเบียบกฎหมายที่เปลี่ยนแปลงอยู่อย่างต่อเนื่อง และในการบริหารงานท้องถิ่นในพื้นที่ให้มีความสอดคล้องกับสถานการณ์หรือบริบทในพื้นที่ในชุมชน และประชาชนที่มีปัญหาความเดือดร้อน และความต้องการในการพัฒนาที่เปลี่ยนไปจากเดิม ตลอดจนสถานะทางการเงิน การคลังขององค์การบริหารส่วนตำบลดอนขมพู่ ที่มีอยู่อย่างค่อนข้างจำกัด และเพื่อให้เกิดการพัฒนาที่สอดคล้องกับเหตุการณ์ ที่เป็นจริงและเป็นปัจจุบันมากที่สุด อีกทั้งองค์การบริหารส่วนตำบลดอนขมพู่ ยังขาดวัสดุอุปกรณ์ ครุภัณฑ์ ที่ต้องใช้ในการปฏิบัติงานประจำ จึงมีความจำเป็นต้องเพิ่มเติม เปลี่ยนแปลงแผนงาน/โครงการ ในแผนพัฒนาท้องถิ่น (พ.ศ.๒๕๖๖-๒๕๗๐) โดยปฏิบัติตามระเบียบกระทรวงมหาดไทยว่าด้วยการจัดทำแผนพัฒนาขององค์กรปกครองส่วนท้องถิ่น พ.ศ.๒๕๔๘ (แก้ไขเพิ่มเติม ฉบับที่ ๓) พ.ศ.๒๕๖๑

๒. วัตถุประสงค์ของการแก้ไขเพิ่มเติมแผนพัฒนาท้องถิ่น(พ.ศ.๒๕๖๖-๒๕๗๐)เพิ่มเติม ครั้งที่๔/๒๕๖๗

๒.๑ เพื่อให้การจัดทำโครงการในการแก้ไขปัญหาแผนพัฒนาท้องถิ่น (พ.ศ.๒๕๖๖-๒๕๗๐)เพิ่มเติม ครั้งที่ ๔/๒๕๖๗ มีความสอดคล้องกับสภาพพื้นที่และสถานการณ์ในปัจจุบันมากที่สุด

๒.๒ เพื่อตอบสนองความต้องการของชุมชน ที่เปลี่ยนแปลงไป ประกอบกับนโยบายของรัฐบาลที่มีความจำเป็นเร่งด่วนในการแก้ไขปัญหา บรรเทาความเดือดร้อนของประชาชน

๒.๓ เพื่อเปลี่ยนแปลงราคาประมาณการในการก่อสร้าง และพื้นที่ที่จะดำเนินการให้มีความสอดคล้องกับสภาพพื้นที่จริง เป็นปัจจุบันและใกล้เคียงมากที่สุด

๒.๔ ความจำเป็นในด้านการจัดหาวัสดุ ครุภัณฑ์ อุปกรณ์และเครื่องมือที่ใช้ในการปฏิบัติงาน รวมทั้งโครงสร้างด้านบุคลากร ขององค์การบริหารส่วนตำบลดอนขมพู่ที่มีการเปลี่ยนแปลงอยู่ตลอดเวลา จึงต้องมีการจัดหาเครื่องมือเครื่องใช้ให้มีเพียงพอต่อจำนวนผู้ปฏิบัติงาน ประชาชนในพื้นที่ และชุมชนที่เพิ่มขึ้น เช่น ด้านสาธารณสุข ด้านความปลอดภัยในชีวิตและทรัพย์สิน การป้องกันภัยต่างๆ ด้านการศึกษา การบริการสาธารณะ และโครงสร้างพื้นฐานสำหรับบริการประชาชนในพื้นที่องค์การบริหารส่วนตำบลดอนขมพู่เอง และตำบลหรือพื้นที่ใกล้เคียง

๓. ขั้นตอนการแก้ไขเพิ่มเติมแผนพัฒนาท้องถิ่น (พ.ศ.๒๕๖๖-๒๕๗๐) เพิ่มเติม ครั้งที่ ๔/๒๕๖๗

ระเบียบกระทรวงมหาดไทยว่าด้วยการจัดทำแผนพัฒนาขององค์กรปกครองส่วนท้องถิ่น พ.ศ.๒๕๔๘ และแก้ไขเพิ่มเติม (ฉบับที่ ๓) พ.ศ. ๒๕๖๑ ข้อ ๙ ให้ยกเลิกข้อความในข้อ ๒๒ ของระเบียบกระทรวงมหาดไทยว่าด้วยการจัดทำแผนพัฒนาขององค์กรปกครองส่วนท้องถิ่น พ.ศ. ๒๕๔๘ ซึ่งแก้ไขเพิ่มเติมโดยระเบียบกระทรวงมหาดไทยว่าด้วยการจัดทำแผนพัฒนาขององค์กรปกครองส่วนท้องถิ่น (ฉบับที่ ๓) พ.ศ.๒๕๖๑ และให้ใช้ข้อความต่อไปนี้แทน “ข้อ ๒๒ เพื่อประโยชน์ของประชาชน การเพิ่มเติมแผนพัฒนาท้องถิ่น ให้้องค์กรปกครองส่วนท้องถิ่นดำเนินการตามขั้นตอน ดังนี้

(๑) คณะกรรมการสนับสนุนการจัดทำแผนพัฒนาท้องถิ่นจัดทำร่างแผนพัฒนาท้องถิ่นที่เพิ่มเติมพร้อมเหตุผลและความจำเป็นเสนอคณะกรรมการพัฒนาท้องถิ่น

(๒) คณะกรรมการพัฒนาท้องถิ่นและประชาคมท้องถิ่นพิจารณาร่างแผนพัฒนาท้องถิ่นที่เพิ่มเติมสำหรับองค์การบริหารส่วนตำบลให้ส่งร่างแผนพัฒนาท้องถิ่นที่เพิ่มเติมให้สภาองค์การบริหารส่วนตำบลพิจารณาตามมาตรา ๔๖ แห่งพระราชบัญญัติสภาตำบลและองค์การบริหารส่วนตำบล พ.ศ. ๒๕๓๗ ด้วย

เมื่อแผนพัฒนาท้องถิ่นที่เพิ่มเติมได้รับความเห็นชอบแล้ว ให้ส่งแผนพัฒนาท้องถิ่นดังกล่าว ให้ผู้บริหารท้องถิ่นประกาศใช้ พร้อมทั้งปิดประกาศให้ประชาชนทราบโดยเปิดเผยไม่น้อยกว่าสามสิบวัน นับแต่วันที่ผู้บริหารท้องถิ่นประกาศใช้ ”

องค์การบริหารส่วนตำบลดอนชมพู ได้ดำเนินการตามระเบียบกระทรวงมหาดไทยว่าด้วยการจัดทำแผนพัฒนาขององค์กรปกครองส่วนท้องถิ่น พ.ศ. ๒๕๔๘ แก้ไขเพิ่มเติม (ฉบับที่ ๓) พ.ศ. ๒๕๖๑ ตามรายละเอียดที่กล่าวมาข้างต้นครบทุกขั้นตอนที่กำหนดไว้ และผู้บริหารท้องถิ่นได้พิจารณาอนุมัติและประกาศใช้แผนพัฒนาท้องถิ่น (พ.ศ.๒๕๖๖-๒๕๗๐) เพิ่มเติม ครั้งที่ ๔/๒๕๖๗ พร้อมทั้งแจ้งประธานสภาองค์การบริหารส่วนตำบลดอนชมพู เพื่อแจ้งสมาชิกสภาองค์การบริหารส่วนตำบลดอนชมพูทราบ และใช้เป็นกรอบในการติดตามและประเมินผลแผนพัฒนาท้องถิ่น ในเดือนธันวาคม ๒๕๖๗ และจักได้ประชาสัมพันธ์ให้ส่วนราชการ ประชาชน ผู้นำชุมชน ในพื้นที่ทราบต่อไป

๒. บัญชีโครงการพัฒนาท้องถิ่น

บัญชีสรุปโครงการพัฒนา
 แผนพัฒนาท้องถิ่น (พ.ศ.๒๕๖๖-๒๕๗๐) เพิ่มเติม ครั้งที่ ๔/๒๕๖๗
 องค์การบริหารส่วนตำบลดอนขมพู่ อำเภอโนนสูง จังหวัดนครราชสีมา

ชื่อหมู่บ้าน	ปี ๒๕๖๖		ปี ๒๕๖๗		ปี ๒๕๖๘		ปี ๒๕๖๙		ปี ๒๕๗๐		รวม ๕ ปี			
	จำนวนโครงการ	งบประมาณ (บาท)	จำนวนโครงการ	งบประมาณ (บาท)	จำนวนโครงการ	งบประมาณ (บาท)	จำนวนโครงการ	งบประมาณ (บาท)	จำนวนโครงการ	งบประมาณ (บาท)	จำนวนโครงการ	งบประมาณ (บาท)		
๑) ยุทธศาสตร์การพัฒนาการท่องเที่ยว														
๑.๑ กลยุทธ์ พัฒนารายได้จากกิจกรรมการท่องเที่ยวเชิงนิเวศน์ ศิลปะ วัฒนธรรมประเพณีท้องถิ่น														
ภูมิปัญญาท้องถิ่น วัฒนธรรมอันดีของท้องถิ่น การเป็นศูนย์กลางฝึกอบรม														
สัมมนากีฬาเพื่อการท่องเที่ยวและนันทนาการ														
(๑) แผนงานการเกษตร														
รวม	-	-	๑	๑๐๐,๐๐๐	๑	๑๐๐,๐๐๐	๑	๑๐๐,๐๐๐	๑	๑๐๐,๐๐๐	๑	๑๐๐,๐๐๐	๔	๔๐๐,๐๐๐
รวมทั้งหมด	-	-	๑	๑๐๐,๐๐๐	๑	๑๐๐,๐๐๐	๑	๑๐๐,๐๐๐	๑	๑๐๐,๐๐๐	๑	๑๐๐,๐๐๐	๔	๔๐๐,๐๐๐

๒. บัญชีโครงการพัฒนาท้องถิ่น

บัญชีสรุปโครงการพัฒนา

ที่นำมาจากแผนพัฒนาหมู่บ้าน

แผนพัฒนาท้องถิ่น (พ.ศ.๒๕๖๖-๒๕๗๐) เพิ่มเติม ครั้งที่ ๔/๒๕๖๗

องค์การบริหารส่วนตำบลคอนขมพู อำเภอโนนสูง จังหวัดนครราชสีมา

ชื่อหมู่บ้าน	ปี ๒๕๖๖		ปี ๒๕๖๗		ปี ๒๕๖๘		ปี ๒๕๖๙		ปี ๒๕๗๐		รวม ๕ ปี	
	จำนวนโครงการ	งบประมาณ (บาท)	จำนวนโครงการ	งบประมาณ (บาท)	จำนวนโครงการ	งบประมาณ (บาท)	จำนวนโครงการ	งบประมาณ (บาท)	จำนวนโครงการ	งบประมาณ (บาท)	จำนวนโครงการ	งบประมาณ (บาท)
หมู่ที่ ๑ บ้านคอนขมพู	-	-	๖	-	๖	๑,๔๙๐,๔๐๐	๖	๑,๔๙๐,๔๐๐	๖	๑,๔๙๐,๔๐๐	๒๔	๕,๙๖๑,๖๐๐
รวม	-	-	๖	-	๖	๑,๔๙๐,๔๐๐	๖	๑,๔๙๐,๔๐๐	๖	๑,๔๙๐,๔๐๐	๒๔	๕,๙๖๑,๖๐๐
หมู่ที่ ๒ บ้านส้ม	-	-	๖	-	๖	๓,๙๒๘,๖๐๐	๖	๓,๙๒๘,๖๐๐	๖	๓,๙๒๘,๖๐๐	๒๔	๑๕,๗๑๔,๔๐๐
รวม	-	-	๖	-	๖	๓,๙๒๘,๖๐๐	๖	๓,๙๒๘,๖๐๐	๖	๓,๙๒๘,๖๐๐	๒๔	๑๕,๗๑๔,๔๐๐
หมู่ที่ ๓ บ้านมะระ	-	-	๗	-	๗	๓,๑๗๒,๒๐๐	๗	๓,๑๗๒,๒๐๐	๗	๓,๑๗๒,๒๐๐	๒๘	๑๒,๖๘๘,๘๐๐
รวม	-	-	๗	-	๗	๓,๑๗๒,๒๐๐	๗	๓,๑๗๒,๒๐๐	๗	๓,๑๗๒,๒๐๐	๒๘	๑๒,๖๘๘,๘๐๐
หมู่ที่ ๔ บ้านสระพรวน	-	-	๓	-	๓	๑,๑๕๖,๔๐๐	๓	๑,๑๕๖,๔๐๐	๓	๑,๑๕๖,๔๐๐	๑๒	๔,๖๒๕,๖๐๐
รวม	-	-	๓	-	๓	๑,๑๕๖,๔๐๐	๓	๑,๑๕๖,๔๐๐	๓	๑,๑๕๖,๔๐๐	๑๒	๔,๖๒๕,๖๐๐
หมู่ที่ ๕ บ้านดอนรี	-	-	๗	-	๗	๔,๖๕๗,๘๐๐	๗	๔,๖๕๗,๘๐๐	๗	๔,๖๕๗,๘๐๐	๒๘	๑๘,๖๓๑,๒๐๐
รวม	-	-	๗	-	๗	๔,๖๕๗,๘๐๐	๗	๔,๖๕๗,๘๐๐	๗	๔,๖๕๗,๘๐๐	๒๘	๑๘,๖๓๑,๒๐๐
หมู่ที่ ๖ บ้านเมืองดี	-	-	๕	-	๕	๑,๖๘๒,๙๐๐	๕	๑,๖๘๒,๙๐๐	๕	๑,๖๘๒,๙๐๐	๒๐	๖,๗๓๑,๖๐๐
รวม	-	-	๕	-	๕	๑,๖๘๒,๙๐๐	๕	๑,๖๘๒,๙๐๐	๕	๑,๖๘๒,๙๐๐	๒๐	๖,๗๓๑,๖๐๐
หมู่ที่ ๗ บ้านเปลาะปดอ	-	-	๔	-	๔	๙๑๙,๐๐๐	๔	๙๑๙,๐๐๐	๔	๙๑๙,๐๐๐	๑๖	๓,๖๗๖,๐๐๐
รวม	-	-	๔	-	๔	๙๑๙,๐๐๐	๔	๙๑๙,๐๐๐	๔	๙๑๙,๐๐๐	๑๖	๓,๖๗๖,๐๐๐

ชื่อหมู่บ้าน	ปี ๒๕๖๖		ปี ๒๕๖๗		ปี ๒๕๖๘		ปี ๒๕๖๙		ปี ๒๕๗๐		รวม ๕ ปี	
	จำนวนโครงการ	งบประมาณ (บาท)	จำนวนโครงการ	งบประมาณ (บาท)	จำนวนโครงการ	งบประมาณ (บาท)	จำนวนโครงการ	งบประมาณ (บาท)	จำนวนโครงการ	งบประมาณ (บาท)	จำนวนโครงการ	งบประมาณ (บาท)
หมู่ที่ ๘ บ้านศรีสุข	-	-	๓		๓		๓		๓			
รวม	-	-	๓	๙๓๓,๓๐๐	๓	๙๓๓,๓๐๐	๓	๙๓๓,๓๐๐	๓	๙๓๓,๓๐๐	๑๒	๓,๗๓๓,๒๐๐
หมู่ที่ ๙ บ้านดอนตะแบง	-	-	๔		๔		๔		๔			
รวม	-	-	๔	๓,๓๘๑,๕๐๐	๔	๓,๓๘๑,๕๐๐	๔	๓,๓๘๑,๕๐๐	๔	๓,๓๘๑,๕๐๐	๑๖	๑๓,๕๒๖,๐๐๐
หมู่ที่ ๑๐ บ้านดอนชมพูพัฒนา	-	-	๔		๔		๔		๔			
รวม	-	-	๔	๒,๑๑๓,๕๐๐	๔	๒,๑๑๓,๕๐๐	๔	๒,๑๑๓,๕๐๐	๔	๒,๑๑๓,๕๐๐	๑๖	๘,๕๕๔,๐๐๐
หมู่ที่ ๑๑ บ้านจอก	-	-	๒		๒		๒		๒			
รวม	-	-	๒	๑,๐๑๓,๗๐๐	๒	๑,๐๑๓,๗๐๐	๒	๑,๐๑๓,๗๐๐	๒	๑,๐๑๓,๗๐๐	๘	๔,๐๕๔,๘๐๐
หมู่ที่ ๑๒ บ้านมิตรภาพ	-	-	๓		๓		๓		๓			
รวม	-	-	๓	๑,๐๘๒,๖๐๐	๓	๑,๐๘๒,๖๐๐	๓	๑,๐๘๒,๖๐๐	๓	๑,๐๘๒,๖๐๐	๑๒	๔,๓๓๐,๔๐๐
หมู่ที่ ๑๓ บ้านแสนสุข	-	-	๔		๔		๔		๔			
รวม	-	-	๔	๒,๑๔๓,๗๐๐	๔	๒,๑๔๓,๗๐๐	๔	๒,๑๔๓,๗๐๐	๔	๒,๑๔๓,๗๐๐	๑๖	๘,๕๗๔,๘๐๐
รวมทั้งหมด	-	-	๕๘	๒๗,๖๗๕,๖๐๐	๕๘	๒๗,๖๗๕,๖๐๐	๕๘	๒๗,๖๗๕,๖๐๐	๕๘	๒๗,๖๗๕,๖๐๐	๒๓๒	๑๐๘,๗๐๒,๔๐๐

๒. บัญชีโครงการพัฒนาท้องถิ่น

รายละเอียดโครงการพัฒนา

แผนพัฒนาท้องถิ่น (พ.ศ.๒๕๖๖ ถึง พ.ศ. ๒๕๗๐) (เพิ่มเติม ครั้งที่ ๔/๒๕๖๗)

องค์การบริหารส่วนตำบลดอนชมพู อำเภอโนนสูง จังหวัดนครราชสีมา

- ก. ยุทธศาสตร์ชาติ ๒๐ ปี ยุทธศาสตร์ที่ ๕ ด้านการสร้างการเติบโตบนคุณภาพชีวิตที่เป็นมิตรต่อสิ่งแวดล้อม
ยุทธศาสตร์ที่ ๗ ด้านการพัฒนาโครงสร้างพื้นฐานและระบบโลจิสติกส์
- ข. แผนพัฒนาเศรษฐกิจและสังคมแห่งชาติ ฉบับที่ ๑๓ หมุดหมายที่ ๒ ไทยเป็นจุดหมายของการท่องเที่ยวที่เน้นคุณภาพและความยั่งยืน
- ค. Sustainable Development Goals : SDGs เป้าหมายที่ ๓ สร้างหลักประกันว่าคนมีชีวิตที่มีคุณภาพดีและส่งเสริมความเป็นอยู่ที่ดีสำหรับทุกคนในทุกวัย
- ง. ยุทธศาสตร์การพัฒนาจังหวัด ยุทธศาสตร์ที่ ๒ ส่งเสริม พัฒนา โครงสร้างพื้นฐานเพื่อยกระดับเศรษฐกิจ การท่องเที่ยวการค้าการลงทุนอุตสาหกรรมเศรษฐกิจ BCG และเขตเศรษฐกิจพิเศษ
- จ. ยุทธศาสตร์การพัฒนาขององค์กรปกครองส่วนท้องถิ่นในเขตจังหวัด ยุทธศาสตร์ที่ ๒ ยุทธศาสตร์การพัฒนาคุณภาพชีวิต
ยุทธศาสตร์ที่ ๔ ยุทธศาสตร์การพัฒนาเมือง

ยุทธศาสตร์ที่ ๑ การพัฒนาการท่องเที่ยว

๑.๑ กลยุทธ์ พัฒนารายได้จากการจัดกิจกรรมการท่องเที่ยวเชิงวัฒนธรรมประเพณีท้องถิ่น ภูมิปัญญาท้องถิ่น วัฒนธรรมอันดีของท้องถิ่น การเป็นศูนย์กลางฝึกอบรมสัมมนา
กีฬาเพื่อการท่องเที่ยวและนันทนาการ

(๑) แผนงานการเกษตร

ที่	โครงการ	วัตถุประสงค์	เป้าหมาย (ผลผลิตของโครงการ)	งบประมาณและที่มา				ตัวชี้วัด (KPI)	ผลที่คาดว่าจะได้รับ	หน่วยงาน ที่รับผิดชอบ
				๒๕๖๖ (บาท)	๒๕๖๗ (บาท)	๒๕๖๘ (บาท)	๒๕๖๙ (บาท)			
๑	โครงการส่งเสริมการท่องเที่ยวและผลิตผลทางการเกษตรขององค์การบริหารส่วนตำบลดอนชมพู	๑. เพื่อส่งเสริมและประชาสัมพันธ์การท่องเที่ยวในเขตองค์การบริหารส่วนตำบลดอนชมพู ๒. เพื่อส่งเสริมและสนับสนุนผลิตภัณฑ์สินค้าชุมชน	จัดกิจกรรมส่งเสริมการท่องเที่ยวและผลิตผลทางการเกษตรร่วมกับหน่วยงานภาครัฐและภาคเอกชน เช่น การจัดสัมมนาวิชาการเกี่ยวกับผลงาน	-	๑๐๐,๐๐๐	๑๐๐,๐๐๐	๑๐๐,๐๐๐	๑๐๐,๐๐๐	ประชาชน หน่วยงาน ภาครัฐและ ภาคเอกชน ร้อยละ ๘๐ มีความ มีคุณภาพ	สำนักปลัด อบต. ดอนชมพู

ที่	โครงการ	วัตถุประสงค์	เป้าหมาย (ผลผลิตของโครงการ)	งบประมาณและที่มา					ตัวชี้วัด (KPI)	ผลที่คาดว่าจะได้รับ	หน่วยงาน ที่รับผิดชอบ
				๒๕๖๖ (บาท)	๒๕๖๗ (บาท)	๒๕๖๘ (บาท)	๒๕๖๙ (บาท)	๒๕๗๐ (บาท)			
		ที่เป็นของดีในพื้นที่องค์การบริหารส่วนตำบลดอนชมพู ให้เป็นที่รู้จักอย่างแพร่หลาย ๓. เพื่อส่งเสริมการประกอบอาชีพเกษตรกรซึ่งเป็นอาชีพหลักของประชาชนในตำบลดอนชมพู	จัดเวทีการแสดงต่างๆ						พึงพอใจ และได้เข้า ร่วมกิจ กรรม	ในพื้นที่องค์การบริหารส่วนตำบลดอนชมพู ได้ออกจำหน่ายหน่วยและเป็นที่ยอมรับ อย่างแพร่หลายเพิ่มขึ้น ๓.อาชีพเกษตรกร ซึ่งเป็นอาชีพหลัก ของประชาชนใน ตำบลดอนชมพู ได้รับการส่งเสริม	

๒. บัญชีโครงการพัฒนาท้องถิ่น

รายละเอียดโครงการพัฒนา

แผนพัฒนาท้องถิ่น (พ.ศ.๒๕๖๖ ถึง พ.ศ. ๒๕๗๐) (เพิ่มเติม ครั้งที่ ๔/๒๕๖๗)

ที่นำมาจากแผนพัฒนาหมู่บ้านและแผนชุมชน

องค์การบริหารส่วนตำบลดอนชมพู อำเภอโนนสูง จังหวัดนครราชสีมา

ก. ยุทธศาสตร์ชาติ ๒๐ ปี ยุทธศาสตร์ที่ ๕ ด้านการสร้างการเติบโตบนคุณภาพชีวิตที่เป็นมิตรต่อสิ่งแวดล้อม

ยุทธศาสตร์ที่ ๗ ด้านการพัฒนาโครงสร้างพื้นฐานและระบบโลจิสติกส์

ข. แผนพัฒนาเศรษฐกิจและสังคมแห่งชาติ ฉบับที่ ๑๓ **หมายเหตุที่ ๕** ไทยเป็นประตูการค้าการลงทุนและยุทธศาสตร์ท่าทางโลจิสติกส์ที่สำคัญของภูมิภาค

ค. Sustainable Development Goals : SDGs **เป้าหมายที่ ๙** สร้างโครงสร้างพื้นฐานที่มีความทนทานส่งเสริมการพัฒนาอุตสาหกรรมที่ครอบคลุมและยั่งยืนและส่งเสริมนวัตกรรม

ง. ยุทธศาสตร์การพัฒนาจังหวัด **ยุทธศาสตร์ที่ ๒** ส่งเสริม พัฒนา โครงสร้างพื้นฐานเพื่อยกระดับเศรษฐกิจ การท่องเที่ยวและการค้าการลงทุนอุตสาหกรรมเศรษฐกิจ และเขตเศรษฐกิจพิเศษ

จ. ยุทธศาสตร์การพัฒนาขององค์กรปกครองส่วนท้องถิ่นในเขตจังหวัด **ยุทธศาสตร์ที่ ๑** ยุทธศาสตร์โครงการตามแนวพระราชดำริ

ยุทธศาสตร์ที่ ๔ ยุทธศาสตร์การพัฒนาเมือง

ยุทธศาสตร์ที่ ๕ ด้านโครงสร้างพื้นฐาน

๕.๑ กลยุทธ์ การจัดทำให้มีและบำรุงรักษาทางบกและการปรับปรุงบำรุงรักษาในเขตชุมชนและท้องถิ่น

๕.๒ กลยุทธ์ การสาธารณสุขปลอดภัยและการก่อสร้างอื่นๆ

๕.๓ กลยุทธ์ การสร้างและบำรุงรักษาทางบกและทางน้ำที่เชื่อมต่อระหว่างองค์กรปกครองส่วนท้องถิ่น การสร้างและบำรุงรักษาทางบกและทางน้ำที่เชื่อมต่อระหว่างองค์กรปกครองส่วนท้องถิ่น

(๑) แผนงานอุตสาหกรรมและการโยธา

ที่	โครงการ	วัตถุประสงค์	เป้าหมาย (ผลผลิตของโครงการ)	งบประมาณและที่มา				ตัวชี้วัด (KPI)	ผลที่คาดว่าจะได้รับ	หน่วยงาน ที่รับผิดชอบ	
				๒๕๖๖ (บาท)	๒๕๖๗ (บาท)	๒๕๖๘ (บาท)	๒๕๖๙ (บาท)				๒๕๗๐ (บาท)
๑	โครงการก่อสร้างยกระดับถนนดินพร้อมลูกรังหินคลุก สายจากโนนน้อยไปทางโนนตาขัวญ บ้านดอนชมพู หมู่ที่ ๑	๑.เพื่อให้ประชาชนใช้สัญจรไปมาสะดวกและลำเลียงพืชผลทางการเกษตร ๒.เพื่อช่วยในการขนถ่ายสินค้าช่วยเศรษฐกิจเจริญ	ก่อสร้างยกระดับถนนดินพร้อมลูกรังหินคลุก ดังนี้ ๑. ยกระดับถนนดินถนนกว้างเฉลี่ย ๔.๐๐ เมตร ยาว ๕๒๐ เมตร สูงเฉลี่ย ๐.๓๐ เมตร	-	๔๐๕,๒๐๐	๔๐๕,๒๐๐	๔๐๕,๒๐๐	๔๐๕,๒๐๐	ประชาชนร้อยละ๕ ร้อยละ๗๕ มีความพึงพอใจในการพอใจในการพอใจไปมา	ประชาชนได้รับการความสะดวกในการสัญจรไปมาและมีความปลอดภัยในการใช้รถใช้ถนน	กองช่าง อบต. ดอนชมพู

ที่	โครงการ	วัตถุประสงค์	เป้าหมาย (ผลผลิตของโครงการ)	งบประมาณและที่มา					ตัวชี้วัด (KPI)	ผลที่คาดว่าจะได้รับ	หน่วยงาน ที่รับผิดชอบหลัก
				๒๕๖๖ (บาท)	๒๕๖๗ (บาท)	๒๕๖๘ (บาท)	๒๕๖๙ (บาท)	๒๕๗๐ (บาท)			
		เติบโต	<p>หรือมีพื้นที่ไม่น้อยกว่า ๗๖๐ ตร.ม. เกือบปรับระดับ บดทับแน่น</p> <p>๒. เสริมหินคลุกกว้างเฉลี่ย ๔.๐๐ เมตร ยาว ๕๒๐.๐๐ เมตร หนาเฉลี่ย ๐.๑๐ เมตร หรือมีพื้นที่ไม่น้อยกว่า ๗๖๐ ตร.ม. เกือบปรับระดับ บดทับแน่น</p> <p>๓. วางท่อระบายน้ำ คสล. ขนาด ศก.๐.๘๐ เมตร จำนวน ๗ ท่อน พร้อมคอนกรีตยาแนวท่อ</p> <p>๔. วางท่อระบายน้ำ คสล. ขนาด ศก.๐.๔๐ เมตร จำนวน ๗ ท่อน พร้อมบ่อพักคอนกรีต จำนวน ๕ บ่อ คอนกรีตยาแนวท่อ พร้อมป้ายโครงการ</p> <p>๑ บ้าย (รายละเอียดตามแบบที่ อบต.ดอนชมพูกำหนด)</p> <p>เริ่มต้น N.๑๕.๑๕๓๗๘๕E.๑๐๖.๓๑๗๒๒ สิ้นสุด N.๑๕.๑๕๘๘๔๕E.๑๐๖.๓๒๑๒๙</p>							๒. การขนถ่ายสินค้า และเศรษฐกิจในชุมชนดีขึ้น	

ที่	โครงการ	วัตถุประสงค์	เป้าหมาย (ผลผลิตของโครงการ)	งบประมาณและที่มา					ตัวชี้วัด (KPI)	ผลที่คาดว่าจะได้รับ	หน่วยงาน ที่รับผิดชอบ
				๒๕๖๖ (บาท)	๒๕๖๗ (บาท)	๒๕๖๘ (บาท)	๒๕๖๙ (บาท)	๒๕๗๐ (บาท)			
๒	โครงการปรับปรุงถนนโดยเสริมหินคลุก สายจากโนนตาขวัญ ไปทางบ้านศรีสุข บ้านดอนชมพู หมู่ที่ ๑	๑. เพื่อให้ประชาชนได้สัญจรไปมาสะดวกและปลอดภัย ที่ผลทางการเกษตร ๒. เพื่อช่วยในการขนถ่ายสินค้าช่วยเศรษฐกิจเจริญเติบโต	ปรับปรุงถนนโดยเสริมหินคลุก ขนาดกว้างเฉลี่ย ๔.๐๐ เมตร ยาว ๘๗๐.๐๐ เมตร หนาเฉลี่ย ๐.๑๐ เมตร หรือมีพื้นที่ไม่น้อยกว่า ๓,๔๘๐.๐๐ ตร.ม. เกือบปรับระดับ บดทับแน่น พร้อมป้ายโครงการ ๑ ป้าย (รายละเอียดตามแบบ อบต. ดอนชมพูกำหนด)	-	๓๔๘,๐๐๐	๓๔๘,๐๐๐	๓๔๘,๐๐๐	๓๔๘,๐๐๐	ประชาชนร้อยละ๗๐ มีความพึงพอใจในการสัญจรไปมา	๑. ประชาชนได้รับความสะดวกในการสัญจรไปมาและมีความปลอดภัยในการใช้รถใช้ถนน ๒. การขนถ่ายสินค้าและเศรษฐกิจในชุมชนดีขึ้น	กองช่าง อบต. ดอนชมพู
๓	โครงการก่อสร้างถนนคอนกรีตเสริมเหล็ก สายจากบ้านนางแล้ม บ่มทองกลาง ไปทางบ้านนายอรุณ จิมกลาง บ้านดอนชมพู หมู่ที่ ๑	๑. เพื่อให้ประชาชนได้สัญจรไปมาสะดวกและปลอดภัย ที่ผลทางการเกษตร ๒. เพื่อช่วยในการขนถ่ายสินค้าช่วยเศรษฐกิจเจริญเติบโต	ก่อสร้างถนน คอนกรีตเสริมเหล็ก ก่อสร้างถนน คอนกรีตเสริมเหล็ก ๓.๐๐ เมตร หนา ๐.๑๕ เมตร ยาว ๓๕.๐๐ เมตร รวมหูช้าง ๑ ตร.ม. หรือมีพื้นที่ คลส.ไม่น้อยกว่า ๑๐๖.๐๐ ตร.ม. ให้เส้นทางหินคลุกตามสภาพ (รายละเอียดตามแบบ อบต. ดอนชมพูกำหนด)	-	๖๙,๔๐๐	๖๙,๔๐๐	๖๙,๔๐๐	๖๙,๔๐๐	ประชาชนร้อยละ๘๐ มีความพึงพอใจในการสัญจรไปมา	๑. ประชาชนได้รับความสะดวกในการสัญจรไปมาและมีความปลอดภัยในการใช้รถใช้ถนน ๒. การขนถ่ายสินค้าและเศรษฐกิจในชุมชนดีขึ้น	กองช่าง อบต. ดอนชมพู

ที่	โครงการ	วัตถุประสงค์	เป้าหมาย (ผลผลิตของโครงการ)	งบประมาณและที่มา				ตัวชี้วัด (KPI)	ผลที่คาดว่าจะได้รับ	หน่วยงาน ที่รับผิดชอบ
				๒๕๖๖ (บาท)	๒๕๖๗ (บาท)	๒๕๖๘ (บาท)	๒๕๖๙ (บาท)			
๔	โครงการก่อสร้างถนนคอนกรีตเสริมเหล็ก สายจากบ้านนายวิจิต อ่วยกลาง ไปทางบ้านนางสาวศรีเพชร ดุมกลาง บ้านดอนชมพู หมู่ที่ ๑	๑. เพื่อให้ประชาชนได้สัญจรไปมาสะดวกและลำเลียงพืชผลทางการเกษตร ๒. เพื่อช่วยในการขนถ่ายสินค้าช่วยเศรษฐกิจเจริญเติบโต	ก่อสร้างถนน คสล. ขนาดกว้าง ๒.๕๐ เมตร หน้า ๐.๑๕ เมตร ยาว ๓๗.๐๐ เมตร หรือมีพื้นที่คสล. ไม่น้อยกว่า ๙๓.๕๐ ตร.ม. ให้เส้นทางหินคลุกตามสภาพ (รายละเอียดตามแบบ อบต. ดอนชมพูกำหนด) เริ่มต้น N.๑๕.๑๕๓๒๘E.๑๐๒.๓๒๕๗๕ สิ้นสุด N.๑๕.๑๕๓๖๐E.๑๐๒.๓๒๕๘๖	-	๖๐,๘๐๐	๖๐,๘๐๐	๖๐,๘๐๐	๖๐,๘๐๐	ประชาชนร้อยละ ๘๐ มีความพึงพอใจในการสัญจรไปมา	กองช่าง อบต. ดอนชมพู
๕	โครงการก่อสร้างถนนคอนกรีตเสริมเหล็ก สายจากบ้านนายบุญตัญญ์ บ่มทองกลาง ไปทางบ้านนางสาวนภาพร ฉนวนกลาง บ้านดอนชมพู หมู่ที่ ๑	๑. เพื่อให้ประชาชนได้สัญจรไปมาสะดวกและลำเลียงพืชผลทางการเกษตร ๒. เพื่อช่วยในการขนถ่ายสินค้าช่วยเศรษฐกิจเจริญเติบโต	ก่อสร้างถนน คสล. ขนาดกว้าง ๓.๐๐ เมตร หน้า ๐.๑๕ เมตร ยาว ๖๐.๐๐ เมตร หรือมีพื้นที่คสล. ไม่น้อยกว่า ๑๘๐.๐๐ ตร.ม. ให้เส้นทางหินคลุกกว้างข้างละ ๐.๕๐ เมตร (รายละเอียดตามแบบ อบต. ดอนชมพูกำหนด) เริ่มต้น N.๑๕.๑๕๒๗๗E.๑๐๒.๓๒๕๘๑ สิ้นสุด N.๑๕.๑๕๒๘๐E.๑๐๒.๓๒๕๙๗	-	๑๐๗,๐๐๐	๑๐๗,๐๐๐	๑๐๗,๐๐๐	๑๐๗,๐๐๐	ประชาชนร้อยละ ๘๐ มีความพึงพอใจในการสัญจรไปมา	กองช่าง อบต. ดอนชมพู

ที่	โครงการ	วัตถุประสงค์	เป้าหมาย (ผลผลิตของโครงการ)	งบประมาณและที่มา					ตัวชี้วัด (KPI)	ผลที่คาดว่าจะได้รับ	หน่วยงาน ที่รับผิดชอบ หลัก
				๒๕๖๖ (บาท)	๒๕๖๗ (บาท)	๒๕๖๘ (บาท)	๒๕๖๙ (บาท)	๒๕๗๐ (บาท)			
๖	โครงการก่อสร้างถังน้ำใส ระบบประปาหมู่บ้าน บ้านดอนชมพู หมู่ที่ ๑	เพื่อเพิ่มปริมาณน้ำในการ จ่ายไปให้ประชาชนได้ใช้ ในการอุปโภคบริโภค	ปริมาณงาน ถังน้ำใสขนาด ๑๐๐ ลูกบาศก์เมตร	-	๕๐๐,๐๐๐	๕๐๐,๐๐๐	๕๐๐,๐๐๐	๕๐๐,๐๐๐	ประชาชน ร้อยละ ๘๐ มีความพึง พอใจที่มี น้ำใช้ในการ อุปโภค บริโภค	ปริมาณน้ำที่เพิ่มขึ้น และประชาชนมีน้ำ ใช้ในการอุปโภค บริโภคอย่างเพียงพอ และทั่วถึง	กองช่าง อบต. ดอนชมพู

ที่	โครงการ	วัตถุประสงค์	เป้าหมาย (ผลผลิตของโครงการ)	งบประมาณและที่มา				ตัวชี้วัด (KPI)	ผลที่คาดว่าจะได้รับ	หน่วยงาน ที่รับผิดชอบ
				๒๕๖๖ (บาท)	๒๕๖๗ (บาท)	๒๕๖๘ (บาท)	๒๕๖๙ (บาท)			
๗	โครงการก่อสร้างรางระบาย น้ำคอนกรีตเสริมเหล็ก พร้อมฝาปิด สายจากบ้าน นางจิ้น จวนกลาง ไปทาง บ้านนางวิภา กุณอก บ้านส้ม หมู่ที่ ๒	๑. เพื่อให้หน้าท่วมซึ่งภายในหมู่บ้าน ๒. เพื่อความสะดวกในการสัญจรไปมา	ก่อสร้างรางระบายน้ำขนาดปากกว้าง ๐.๕๐ เมตร ยาว ๒๖๐.๐๐ เมตร ลึกเฉลี่ย ๐.๕๐ เมตร พร้อมฝาปิด คสล. พร้อมป้ายโครงการ ๑ ป้าย (รายละเอียดตามแบบ อบต. ดอนชมพูกำหนด) เริ่มต้น N.๑๕.๑๙๕๕๗E.๑๐๒.๓๕๓๕๖ สิ้นสุด N.๑๕.๑๙๕๖๖E.๑๐๒.๓๕๔๓๕	-	๘๖๒,๐๐๐	๘๖๒,๐๐๐	๘๖๒,๐๐๐	๘๖๒,๐๐๐	ประชาชนร้อยละ๗๐ มีความพึงพอใจในการสัญจรไปมาและน้ำไม่ท่วมซึ่ง	กองช่าง อบต. ดอนชมพู
๘	โครงการปรับปรุงถนนคอนกรีตเสริมเหล็ก โดยวิธีแอส-ฟัลท์ติกคอนกรีต สายจากบ้านนายสนอง กุดประเสริฐ ไปทางบ้านนายคล้าย รัถชาติ บ้านส้ม หมู่ที่ ๒	๑. เพื่อให้ประชาชนใช้สัญจรไปมาสะดวกและลำเลียงพืชผลทางการเกษตร ๒. เพื่อช่วยในการขนถ่ายสินค้าช่วยเศรษฐกิจเจริญเติบโต	ปรับปรุงถนน คสล. โดยวิธีแอสฟัลท์ติกคอนกรีต ขนาดกว้าง ๔.๐๐ เมตร ยาว ๔๐๔.๐๐ เมตร ทน ๐.๐๕ เมตร หรือมีพื้นที่ไม่น้อยกว่า ๑,๖๑๖.๐๐ ตร.ม. พร้อมป้ายโครงการ ๑ ป้าย (รายละเอียดตามแบบ อบต. ดอนชมพูกำหนด) เริ่มต้น N.๑๕.๑๙๖๗๖E.๑๐๒.๓๕๒๐๐ สิ้นสุด N.๑๕.๑๙๖๘๖E.๑๐๒.๓๕๓๒๖	-	๗๑๐,๒๐๐	๗๑๐,๒๐๐	๗๑๐,๒๐๐	๗๑๐,๒๐๐	ประชาชนร้อยละ๗๕ มีความพึงพอใจในการสัญจรไปมา	กองช่าง อบต. ดอนชมพู

ที่	โครงการ	วัตถุประสงค์	เป้าหมาย (ผลผลิตของโครงการ)	งบประมาณและที่มา					ตัวชี้วัด (KPI)	ผลที่คาดว่าจะได้รับ	หน่วยงาน ที่รับผิดชอบ
				๒๕๖๖ (บาท)	๒๕๖๗ (บาท)	๒๕๖๘ (บาท)	๒๕๖๙ (บาท)	๒๕๗๐ (บาท)			
๙	โครงการก่อสร้างถนน คอนกรีตเสริมเหล็ก สายจาก บ้านนายนิวัตร เล็งกลาง ไปทางบ้านนายบูร ปุ๊กกลาง บ้านส้ม หมู่ที่ ๒	๑. เพื่อให้ประชาชนใช้สัญ จรไปมาสะดวกและลำเลียง พืชผลทางการเกษตร ๒. เพื่อช่วยในการขนถ่าย สินค้าช่วยเศรษฐกิจเจริญ เติบโต	ก่อสร้างถนน คสล. ขนาดกว้าง ๕.๐๐ เมตร หนา ๐.๑๕ เมตร ยาว ๒๙.๐๐ เมตร หรือมี พื้นที่ คสล. ไม่น้อยกว่า ๑๔๕.๐๐ ตร.ม. ใต้ทางหิน คลุ่กกว้างข้างละ ๐.๕๐ เมตร (รายละเอียดตามแบบ อบต. ดอนชมพูกำหนด)	-	๙๔,๔๐๐	๙๔,๔๐๐	๙๔,๔๐๐	๙๔,๔๐๐	ประชาชน ร้อยละ๗๕ มีความพึง พอใจใน การสัญจร ไปมา	๑. ประชาชนได้รับ ความสะดวกในการ สัญจรไปมาและมี ความปลอดภัยใน การใช้รถใช้ถนน ๒. การขนถ่ายสินค้า และเศรษฐกิจใน ชุมชนดีขึ้น	กองช่าง อบต. ดอนชมพู
๑๐	โครงการก่อสร้างถนน คอนกรีตเสริมเหล็ก สายจาก บ้านนายฉัตรชัย วาณิชกลาง ไปทางบึงตะกุดเวียน (ต่อจากถนนเดิม) บ้านส้ม หมู่ที่ ๒	๑. เพื่อให้ประชาชนใช้สัญ จรไปมาสะดวกและลำเลียง พืชผลทางการเกษตร ๒. เพื่อช่วยในการขนถ่าย สินค้าช่วยเศรษฐกิจเจริญ เติบโต	ก่อสร้างถนน คสล. ขนาดกว้าง ๔.๐๐ เมตร หนา ๐.๑๕ เมตร ยาว ๒๐๐.๐๐ เมตร หรือมี พื้นที่ คสล. ไม่น้อยกว่า ๘๐๐.๐๐ ตร.ม. ใต้ทางหิน คลุ่กกว้างข้างละ ๐.๕๐ เมตร (รายละเอียดตามแบบ อบต. ดอนชมพูกำหนด)	-	๕๓๒,๐๐๐	๕๓๒,๐๐๐	๕๓๒,๐๐๐	๕๓๒,๐๐๐	ประชาชน ร้อยละ๗๐ มีความพึง พอใจใน การสัญจร ไปมา	๑. ประชาชนได้รับ ความสะดวกในการ สัญจรไปมาและมี ความปลอดภัยใน การใช้รถใช้ถนน ๒. การขนถ่ายสินค้า และเศรษฐกิจใน ชุมชนดีขึ้น	กองช่าง อบต. ดอนชมพู

ที่	โครงการ	วัตถุประสงค์	เป้าหมาย (ผลผลิตของโครงการ)	งบประมาณและที่มา					ตัวชี้วัด (KPI)	ผลที่คาดว่าจะได้รับ	หน่วยงานที่รับผิดชอบหลัก
				๒๕๖๖ (บาท)	๒๕๖๗ (บาท)	๒๕๖๘ (บาท)	๒๕๖๙ (บาท)	๒๕๗๐ (บาท)			
๑๑	โครงการก่อสร้างรางระบายน้ำคอนกรีตเสริมเหล็ก พร้อมฝาปิด จากบ้านนายสนอง กุลประเสริฐ ไปทางบ้านนางข้า เงินโพธิ์ บ้านส้ม หมู่ที่ ๒	๑. เพื่อให้มีน้ำท่วมขังภายในหมู่บ้าน ๒. เพื่อความสะดวกในการสัญจรไปมา	ก่อสร้างรางระบายน้ำขนาดปากกว้าง ๐.๕๐ เมตร ยาว ๓๑๕.๐๐ เมตร ลึกเฉลี่ย ๐.๕๐ เมตร พร้อมฝาปิด คสล. พร้อมป้ายโครงการ ๑ ป้าย (รายละเอียดตามแบบ อบต. ดอนชมพูกำหนด) เริ่มต้น N.๑๕.๑๙๖๘๘๑E.๑๐๒.๓๕๒๐๐ สิ้นสุด N.๑๕.๑๙๕๗๒E.๑๐๒.๓๕๔๐๒	-	๙๙๔,๐๐๐	๙๙๔,๐๐๐	๙๙๔,๐๐๐	๙๙๔,๐๐๐	ประชาชนร้อยละ ๗๐ มีความพึงพอใจในการสัญจรไปมาและน้ำไม่ท่วมขัง	น้ำไม่ท่วมขังภายในหมู่บ้านและประชาชนได้รับความสะดวกในการสัญจรไปมา	กองช่าง อบต. ดอนชมพู
๑๒	โครงการปรับปรุงถนนคอนกรีตเสริมเหล็ก โดยวิธีแอส-ฟัลท์คอกกรีต สายจากบ้านนายสังคม ไปทางบ้านนางข้า เงินโพธิ์ บ้านส้ม หมู่ที่ ๒	๑. เพื่อให้ประชาชนใช้สัญจรไปมาสะดวกและลำเลียงพืชผลทางการเกษตร ๒. เพื่อช่วยในการขนถ่ายสินค้าช่วยเศรษฐกิจเจริญเติบโต	ปรับปรุงถนน คสล. โดยวิธีแอสฟัลท์คอกกรีต ขนาดกว้าง ๔.๐๐ เมตร ยาว ๕๐๐.๐๐ เมตร หมา ๐.๐๕ เมตร หรือมีพื้นที่ไม่น้อยกว่า ๒,๐๐๐.๐๐ ตร.ม. พร้อมป้ายโครงการ ๑ ป้าย (รายละเอียดตามแบบ อบต. ดอนชมพูกำหนด) เริ่มต้น N.๑๕.๑๙๕๙๓E.๑๐๒.๓๕๐๙๗ สิ้นสุด N.๑๕.๑๙๕๙๗E.๑๐๒.๓๕๔๐๐	-	๗๓๖,๐๐๐	๗๓๖,๐๐๐	๗๓๖,๐๐๐	ประชาชนร้อยละ ๗๕ มีความพึงพอใจในการสัญจรไปมา	๑. ประชาชนได้รับความสะดวกในการสัญจรไปมาและมีความปลอดภัยในการใช้รถใช้ถนน ๒. การขนถ่ายสินค้าและเศรษฐกิจในชุมชนดีขึ้น	กองช่าง อบต. ดอนชมพู	

ที่	โครงการ	วัตถุประสงค์	เป้าหมาย (ผลผลิตของโครงการ)	งบประมาณและที่มา				ตัวชี้วัด (KPI)	ผลที่คาดว่าจะได้รับ	หน่วยงาน ที่รับผิดชอบ หลัก
				๒๕๖๖ (บาท)	๒๕๖๗ (บาท)	๒๕๖๘ (บาท)	๒๕๖๙ (บาท)			
๑๓	โครงการก่อสร้างถนน คอนกรีตเสริมเหล็ก สายจาก บ้านนายกว้าง ค่าไทย ไปทางบ้านนายบุญสม อำเภอฟล บ้านมระ หมู่ที่ ๓	๑.เพื่อให้ประชาชนใช้สัญ จรไปมาสะดวกและลำเลียง พืชผลทางการเกษตร ๒.เพื่อช่วยในการขนถ่าย สินค้าช่วยเศรษฐกิจเจริญ เติบโต	ก่อสร้างถนน คสล.ขนาดกว้าง ๔.๐๐ เมตร หน้า ๐.๑๕ เมตร ยาว ๑๕๗.๐๐ เมตร หรือมี พื้นที่ คสล.ไม่น้อยกว่า ๖๒๘.๐๐ ตร.ม. ไหลทาง หินคลุกกว้างเฉลี่ยข้างละ ๐.๒๐ เมตร พร้อมป้ายโครง การ ๑ ป้าย (รายละเอียดตามแบบ อบต. ดอนชมพูกำหนด)	-	๔๐๕,๘๐๐	๔๐๕,๘๐๐	๔๐๕,๘๐๐	ประชาชน ร้อยละ๗๕ มีความพึง พอใจใน การสัญจร ไปมา	๑. ประชาชนได้รับ ความสะดวกในการ สัญจรไปมาและมี ความปลอดภัยใน การใช้รถใช้ถนน ๒. การขนถ่ายสินค้า และเศรษฐกิจใน ชุมชนดีขึ้น	กองช่าง อบต. ดอนชมพู
๑๔	โครงการก่อสร้างถนน คอนกรีตเสริมเหล็ก สายอบบึงมะระ (ช่วงที่ ๒) บ้านมระ หมู่ที่ ๓	๑.เพื่อให้ประชาชนใช้สัญ จรไปมาสะดวกและลำเลียง พืชผลทางการเกษตร ๒.เพื่อช่วยในการขนถ่าย สินค้าช่วยเศรษฐกิจเจริญ เติบโต	ก่อสร้างถนน คสล.ขนาดกว้าง ๓.๐๐ เมตร หน้า ๐.๑๕ เมตร ยาว ๒๘๕.๐๐ เมตร หรือมี พื้นที่ คสล.ไม่น้อยกว่า ๘๕๕.๐๐ ตร.ม. ไหลทาง หินคลุกกว้างเฉลี่ยข้างละ ๐.๑๕ เมตร พร้อมป้ายโครง การ ๑ ป้าย (รายละเอียดตาม แบบ อบต.ดอนชมพูกำหนด)	-	๕๔๗,๐๐๐	๕๔๗,๐๐๐	๕๔๗,๐๐๐	ประชาชน ร้อยละ๗๕ มีความพึง พอใจใน การสัญจร ไปมา	๑. ประชาชนได้รับ ความสะดวกในการ สัญจรไปมาและมี ความปลอดภัยใน การใช้รถใช้ถนน ๒. การขนถ่ายสินค้า และเศรษฐกิจใน ชุมชนดีขึ้น	กองช่าง อบต. ดอนชมพู

ที่	โครงการ	วัตถุประสงค์	เป้าหมาย (ผลผลิตของโครงการ)	งบประมาณและที่มา				ตัวชี้วัด (KPI)	ผลที่คาดว่าจะได้รับ	หน่วยงาน ที่รับผิดชอบ
				๒๕๖๖ (บาท)	๒๕๖๗ (บาท)	๒๕๖๘ (บาท)	๒๕๖๙ (บาท)			
๑๕	โครงการก่อสร้างถนนคอนกรีตเสริมเหล็กสายรอบบึงมะระ (ช่วงที่ ๓) บ้านมะระ หมู่ที่ ๓	๑. เพื่อให้ประชาชนใช้สัญจรไปมาสะดวกและลำเลียงพืชผลทางการเกษตร ๒. เพื่อช่วยในการขนถ่ายสินค้าช่วยเศรษฐกิจเจริญเติบโต	ก่อสร้างถนน คสล. ขนาดกว้าง ๓.๐๐ เมตร ทน ๐.๑๕ เมตร ยาว ๒๘๕.๐๐ เมตร หรือมีพื้นที่ คสล. ไม่น้อยกว่า ๘๕๕.๐๐ ตร.ม. ไหลทางหินคลุกกว้างเฉลี่ยข้างละ ๐.๑๕ เมตร พร้อมป้ายโครงการ ๑ ป้าย (รายละเอียดตามแบบ อบต.ดอนชมพูกำหนด)	-	๕๕๗,๐๐๐	๕๕๗,๐๐๐	๕๕๗,๐๐๐	๕๕๗,๐๐๐	ประชาชนได้รับ ร้อยละ๗๕ มีความพึงพอใจใน การใช้งบประมาณ ไปมา	กองช่าง อบต. ดอนชมพู
๑๖	โครงการก่อสร้างถนนคอนกรีตเสริมเหล็กสายรอบบึงมะระ (ช่วงที่ ๔) บ้านมะระ หมู่ที่ ๓	๑. เพื่อให้ประชาชนใช้สัญจรไปมาสะดวกและลำเลียงพืชผลทางการเกษตร ๒. เพื่อช่วยในการขนถ่ายสินค้าช่วยเศรษฐกิจเจริญเติบโต	ก่อสร้างถนน คสล. ขนาดกว้าง ๓.๐๐ เมตร ทน ๐.๑๕ เมตร ยาว ๒๕๕.๐๐ เมตร หรือมีพื้นที่ คสล. ไม่น้อยกว่า ๗๖๕.๐๐ ตร.ม. ไหลทางหินคลุกกว้างเฉลี่ยข้างละ ๐.๒๐ เมตร พร้อมป้ายโครงการ ๑ ป้าย (รายละเอียดตามแบบ อบต.ดอนชมพูกำหนด)	-	๕๕๕,๐๐๐	๕๕๕,๐๐๐	๕๕๕,๐๐๐	๕๕๕,๐๐๐	ประชาชนได้รับ ร้อยละ๗๕ มีความพึงพอใจใน การใช้งบประมาณ ไปมา	กองช่าง อบต. ดอนชมพู

ที่	โครงการ	วัตถุประสงค์	เป้าหมาย (ผลผลิตของโครงการ)	งบประมาณและที่มา					ตัวชี้วัด (KPI)	ผลที่คาดว่าจะได้รับ	หน่วยงาน ที่รับผิดชอบ
				๒๕๖๖ (บาท)	๒๕๖๗ (บาท)	๒๕๖๘ (บาท)	๒๕๖๙ (บาท)	๒๕๗๐ (บาท)			
๑๗	โครงการก่อสร้างรายระบาย น้ำคอนกรีตเสริมเหล็ก พร้อมฝาดปิด จากบ้าน นางเกสร ชำนาญพุทธพร ไปทางบ้านนางชูปหอม บุญไทยกลาง หมู่ที่ ๓ บ้านมะระ หมู่ที่ ๓	๑. เพื่อไม่ให้น้ำท่วมขังภายในหมู่บ้าน ๒. เพื่อความสะดวกในการ สัญจรไปมา	ก่อสร้างรางระบายน้ำขนาด ปากกว้าง ๐.๕๐ เมตร ยาว ๑๖๘.๐๐ เมตร ลึกเฉลี่ย ๐.๕๐ เมตร พร้อมฝาดปิด คสล. พร้อมป้ายโครงการ ๑ ป้าย (รายละเอียดตามแบบ อบต. คอนขมพูกำหนด) เริ่มต้น N.๑๕.๑๘๕๓๒E.๑๐๒.๓๑๗๓๑ สิ้นสุด N.๑๕.๑๘๕๓๖E.๑๐๒.๓๑๖๓๕	๕๑๗,๘๐๐	๕๑๗,๘๐๐	๕๑๗,๘๐๐	๕๑๗,๘๐๐	๕๑๗,๘๐๐	ประชาชน ร้อยละ ๗๐ มีความพึง พอใจใน การสัญจร ไปมาและน้ำ ไม่ท่วมขัง	น้ำไม่ท่วมขังภายใน หมู่บ้านและประชา ชนได้รับความสะดวก ในการสัญจรไปมา	กองช่าง อบต. คอนขมพูก
๑๘	โครงการติดตั้งไฟฟ้าส่อง สว่างระบบโซล่าเซลล์ จากบ้านนางชูปหอม บุญไทยกลาง ไปทางบ้าน นายฉัตรชัย ค้ำกลาง บ้านมะระ หมู่ที่ ๓	๑. เพื่อความสะดวกและ ความปลอดภัยในการสัญ จรไปมา ๒. เพื่อให้มีแสงสว่างที่ เพียงพอ	ติดตั้งไฟฟ้าส่องสว่างระบบ โซล่าเซลล์ จำนวน ๒๐ ต้น ระหว่างระหว่งต้นประมาณ ๓๐ เมตร เริ่มต้น N.๑๕.๑๘๕๓๖E.๑๐๒.๓๑๖๒๙ สิ้นสุด N.๑๕.๑๘๕๓๑E.๑๐๒.๓๑๖๑๔	๔๘๐,๐๐๐	๔๘๐,๐๐๐	๔๘๐,๐๐๐	๔๘๐,๐๐๐	ประชาชน ร้อยละ ๘๕ มีความพึง พอใจในการ สัญจรไปมา และมีแสงสว่าง เพียงพอ	ประชาชนได้รับความ สะดวกในการสัญจร ไปมา และมีแสงสว่าง เพียงพอ	กองช่าง อบต. คอนขมพูก	

ที่	โครงการ	วัตถุประสงค์	เป้าหมาย (ผลผลิตของโครงการ)	งบประมาณและที่มา				ตัวชี้วัด (KPI)	ผลที่คาดว่าจะได้รับ	หน่วยงาน ที่รับผิดชอบ หลัก	
				๒๕๖๖ (บาท)	๒๕๖๗ (บาท)	๒๕๖๘ (บาท)	๒๕๖๙ (บาท)				๒๕๗๐ (บาท)
๑๙	โครงการขยายเขตประปาหมู่บ้าน บ้านมระ หมู่ที่ ๓	๑. เพื่อให้ประชาชนมีน้ำใช้ อย่างเพียงพอและทั่วถึง ๒. เพื่อให้ประชาชนมีน้ำใช้ ในการอุปโภคบริโภค	ขยายเขตประปาจำนวน ๒ จุด ดังนี้ จุดที่ ๑ จากบ้านนางรูปหอม ไปทางวัดมระ ขยายเขตประ ปาโดยวางท่อ P.V.C. ขนาด เส้นผ่านศูนย์กลาง ๒ นิ้ว ชนิด ปลายบาน (ชั้น ๘.๕) ยาว ๔๔๘.๐๐ เมตร เริ่มต้น N.๑๕.๑๘๓๗ E.๑๐๒.๓๑๖๓๒ สิ้นสุด N.๑๕.๑๘๑๗ E.๑๐๒.๓๒๓๒๙	๑๒๙,๖๐๐	๑๒๙,๖๐๐	๑๒๙,๖๐๐	๑๒๙,๖๐๐	๑๒๙,๖๐๐	ประชาชน ร้อยละ ๗๐ มีความพึง พอใจใน การใช้น้ำ อุปโภค บริโภค	๑. ประชาชนมีน้ำใช้ อย่างเพียงพอและ ทั่วถึง ๒. ประชาชนมีน้ำใช้ ในการอุปโภคบริโภค	กองช่าง อบต. ดอนชมพู

ที่	โครงการ	วัตถุประสงค์	เป้าหมาย (ผลผลิตของโครงการ)	งบประมาณและที่มา					ตัวชี้วัด (KPI)	ผลที่คาดว่าจะได้รับ	หน่วยงาน ที่รับผิดชอบ
				๒๕๖๖ (บาท)	๒๕๖๗ (บาท)	๒๕๖๘ (บาท)	๒๕๖๙ (บาท)	๒๕๗๐ (บาท)			
๒๐	โครงการก่อสร้างถนนคอนกรีตเสริมเหล็ก สายจากบ้านนางพิสมัย ไทยกลาง ไปทางหนองจิก บ้านสระพรวน หมู่ที่ ๔	๑. เพื่อให้ประชาชนใช้สัญจรไปมาสะดวกและปลอดภัย เพื่อช่วยเหลือเกษตรกร สินค้าช่วยเศรษฐกิจเจริญเติบโต	ก่อสร้างถนน คสล. ขนาดกว้าง ๔.๐๐ เมตร ทนมา ๐.๑๕ เมตร ยาว ๑๒๖.๐๐ เมตร หรือมีพื้นที่ คสล. ไม่น้อยกว่า ๕๐๔.๐๐ ตร.ม. ไหล่ทาง หินคลุกกว้างเฉลี่ยข้างละ ๐.๒๐ เมตร พร้อมป้ายโครงการ ๑ ป้าย (รายละเอียดตามแบบ อบต. ดอนชมพูกำหนด)	๓๒๒,๐๐๐	๓๒๒,๐๐๐	๓๒๒,๐๐๐	๓๒๒,๐๐๐	๓๒๒,๐๐๐	ประชาชนได้รับร้อยละ ๕5 มีความพึงพอใจในการสำรวจความปลอดภัยในการใช้รถใช้ถนน	๑. ประชาชนได้รับความสะดวกในการสัญจรไปมาและมีความปลอดภัยในการใช้รถใช้ถนน ๒. การขนถ่ายสินค้าและเศรษฐกิจในชุมชนดีขึ้น	กองช่าง อบต. ดอนชมพู
๒๑	โครงการก่อสร้างถนนคอนกรีตเสริมเหล็ก สายจากบ้านนางสมนึก เกตุทอง ไปทางนางสงวน เบ็ญกลาง บ้านสระพรวน หมู่ที่ ๔	๑. เพื่อให้ประชาชนใช้สัญจรไปมาสะดวกและปลอดภัย เพื่อช่วยเหลือเกษตรกร สินค้าช่วยเศรษฐกิจเจริญเติบโต	ก่อสร้างถนน คสล. ขนาดกว้าง ๔.๐๐ เมตร ทนมา ๐.๑๕ เมตร ยาว ๑๒๕.๐๐ เมตร หรือมีพื้นที่ คสล. ไม่น้อยกว่า ๕๐๐.๐๐ ตร.ม. ไหล่ทาง หินคลุกกว้างเฉลี่ยข้างละ ๐.๒๐ เมตร พร้อมป้ายโครงการ ๑ ป้าย (รายละเอียดตามแบบ อบต. ดอนชมพูกำหนด)	๓๑๙,๕๐๐	๓๑๙,๕๐๐	๓๑๙,๕๐๐	๓๑๙,๕๐๐	๓๑๙,๕๐๐	ประชาชนได้รับร้อยละ ๕5 มีความพึงพอใจในการสำรวจความปลอดภัยในการใช้รถใช้ถนน	๑. ประชาชนได้รับความสะดวกในการสัญจรไปมาและมีความปลอดภัยในการใช้รถใช้ถนน ๒. การขนถ่ายสินค้าและเศรษฐกิจในชุมชนดีขึ้น	กองช่าง อบต. ดอนชมพู

ที่	โครงการ	วัตถุประสงค์	เป้าหมาย (ผลผลิตของโครงการ)	งบประมาณและที่มา					ตัวชี้วัด (KPI)	ผลที่คาดว่าจะได้รับ	หน่วยงาน ที่รับผิดชอบ หลัก
				๒๕๖๖ (บาท)	๒๕๖๗ (บาท)	๒๕๖๘ (บาท)	๒๕๖๙ (บาท)	๒๕๗๐ (บาท)			
๒๒	โครงการก่อสร้างถนนคอนกรีตเสริมเหล็ก รอบสะพานองนา บ้านสระพรวน หมู่ที่ ๔	๑.เพื่อให้ประชาชนใช้สัญจรไปมาสะดวกและกล้าเสี่ยง พิชิตทางการเกษตร ๒.เพื่อช่วยในการขนถ่ายสินค้าช่วยเศรษฐกิจเจริญเติบโต	เริ่มต้นN.๑๕.๑๘๘๓๕E.๑๐๒.๓๒๖๑๐ สิ้นสุดN.๑๕.๑๘๘๓๕E.๑๐๒.๓๒๕๘๔ ก่อสร้างถนน คสล.ขนาดกว้าง ๔.๐๐ เมตร หน้า ๐.๑๕ เมตร ยาว ๒๐๔.๐๐ เมตร หรือมีพื้นที่ คสล.ไม่น้อยกว่า ๘๖๖.๐๐ ตร.ม. ใต้ทางหินคลุกกว้างเฉลี่ยข้างละ ๐.๒๐ เมตร พร้อมป้ายโครงการ ๑ ป้าย (รายละเอียดตามแบบ อบต.ดอนชมพูกำหนด)	-	๕๑๔,๙๐๐	๕๑๔,๙๐๐	๕๑๔,๙๐๐	๕๑๔,๙๐๐	ประชาชนได้รับ รอยละ๘๐ มีความพึง พอใจใน การใช้งบ ไปมา	๑. ประชาชนได้รับ ความสะดวกในการ สัญจรไปมาและมี ความปลอดภัยใน การใช้งบ ๒. การขนถ่ายสินค้า และเศรษฐกิจใน ชุมชนดีขึ้น	กองช่าง อบต. ดอนชมพู

ที่	โครงการ	วัตถุประสงค์	เป้าหมาย (ผลผลิตของโครงการ)	งบประมาณและที่มา				ตัวชี้วัด (KPI)	ผลที่คาดว่าจะได้รับ	หน่วยงาน ที่รับผิดชอบ
				๒๕๖๖ (บาท)	๒๕๖๗ (บาท)	๒๕๖๘ (บาท)	๒๕๖๙ (บาท)			
๒๓	โครงการก่อสร้างระบบ น้ำคอนกรีตเสริมเหล็ก พร้อมฝาปิด สายจากบ้าน นางไพเราะ กกกกลาง ไปทางบ้านนายศรีทอง วัดนากลาง บ้านดอนรี หมู่ที่ ๕	๑. เพื่อไม่ให้น้ำท่วมขังภายในหมู่บ้าน ๒. เพื่อความสะดวกในการ สัญจรไปมา	ก่อสร้างรางระบายน้ำขนาด ปากกว้าง ๐.๕๐ เมตร ยาว ๕๕๐.๐๐ เมตร ลึกเฉลี่ย ๐.๕๐ เมตร พร้อมฝาปิด คล. พร้อมป้ายโครงการ ๑ ป้าย (รายละเอียดตามแบบ อบต. ดอนชมพูกำหนด)	-	๑,๖๖๓,๘๐๐	๑,๖๖๓,๘๐๐	๑,๖๖๓,๘๐๐	๑,๖๖๓,๘๐๐	ประชาชน ร้อยละ๖๕ มีความพึง พอใจใน การสัญจร ไปมาและน้ำ ไม่ท่วมขัง	กองช่าง อบต. ดอนชมพู
๒๔	โครงการติดตั้งไฟฟ้าส่องสว่าง ระบบโซล่าเซลล์ สายจาก หน้าวัดซีเหล็กไปทางศาลา ประชาคมและไปทางบ้าน นายถม ขายกลาง บ้านดอนรี หมู่ที่ ๕	๑. เพื่อความสะดวกและ ความปลอดภัยในการสัญ จรไปมา ๒. เพื่อให้มีแสงสว่างที่ เพียงพอ	ติดตั้งไฟฟ้าส่องสว่างระบบ โซล่าเซลล์ จำนวน ๑๐ ต้น ระยะห่างระหว่างต้นประมาณ ๓๐ เมตร เริ่มต้น N.๑๕.๑๘๖๕๓E.๑๐๒.๓๓๗๓๓ สิ้นสุด N.๑๕.๑๘๔๓๕E.๑๐๒.๓๓๖๕๖	-	๒๕๐,๐๐๐	๒๕๐,๐๐๐	๒๕๐,๐๐๐	ประชาชน ร้อยละ๘๕ มีความพึง พอใจในการ ที่เพียงพอ สัญจรไปมา และมีความ ปลอดภัย	ประชาชนได้รับความ สะดวกในการสัญจร ไปมา และมีแสงสว่าง เพียงพอ	กองช่าง อบต. ดอนชมพู

ที่	โครงการ	วัตถุประสงค์	เป้าหมาย (ผลผลิตของโครงการ)	งบประมาณและที่มา					ตัวชี้วัด (KPI)	ผลที่คาดว่าจะได้รับ	หน่วยงาน ที่รับผิดชอบ หลัก
				๒๕๖๖ (บาท)	๒๕๖๗ (บาท)	๒๕๖๘ (บาท)	๒๕๖๙ (บาท)	๒๕๗๐ (บาท)			
๒๕	โครงการก่อสร้างรางระบาย น้ำคอนกรีตเสริมเหล็ก พร้อมฝาปิด สายจากปาก ทางถนนมิตรภาพบ้านดอนรี ไปทางโรงเรียนบ้านศรีสุข (คุรุราษฎร์สามัคคี) บ้านดอนรี หมู่ที่ ๕	๑. เพื่อไม่ให้น้ำท่วมขังภายใน หมู่บ้าน ๒. เพื่อความสะอาดในการ สัญจรไปมา	ก่อสร้างรางระบายน้ำขนาด ปากกว้าง ๐.๕๐ เมตร ยาว ๒๖๐.๐๐ เมตร ลึกเฉลี่ย ๐.๕๐ เมตร พร้อมฝาปิด คสล. พร้อมป้ายโครงการ ๑ ป้าย (รายละเอียดตามแบบ อบต. ดอนชมพูกำหนด)	-	๘๐๑,๐๐๐	๘๐๑,๐๐๐	๘๐๑,๐๐๐	๘๐๑,๐๐๐	๘๐๑,๐๐๐	ประชาชน ร้อยละ๗๐ มีความพึง พอใจใน การสัญจร ไปมาและน้ำ ไม่ท่วมขัง	กองช่าง อบต. ดอนชมพู
๒๖	โครงการก่อสร้างถนน คอนกรีตเสริมเหล็ก สายจาก บ้านนายพิภพ ภารศรีโพธิ์ ไปทางบ้านนางพรหม ชูนาม บ้านดอนรี หมู่ที่ ๕	๑. เพื่อให้ประชาชนใช้สัญ จรไปมาสะดวกและลดเสี่ยง ที่ผิดพลาดทางการเกษตร ๒. เพื่อช่วยในการขนถ่าย สินค้าช่วยเศรษฐกิจเจริญ เติบโต	ก่อสร้างถนน คสล.ขนาดกว้าง ๔.๐๐ เมตร ทน ๐.๑๕ เมตร ยาว ๓๘๐.๐๐ เมตร หรือมี พื้นที่ คสล.ไม่น้อยกว่า ๑,๕๒๐.๐๐ ตร.ม. ไหล่ทาง หินคลุกกว้างข้างละ ๐.๓๐ เมตร พร้อมป้ายโครงการ ๑ ป้าย (รายละเอียดตามแบบ อบต.ดอนชมพูกำหนด)	-	๙๙๑,๐๐๐	๙๙๑,๐๐๐	๙๙๑,๐๐๐	๙๙๑,๐๐๐	ประชาชน ร้อยละ๗๕ มีความพึง พอใจใน การสัญจร ไปมา	๑. ประชาชนได้รับ ความสะดวกในการ สัญจรไปมาและมี ความปลอดภัยใน การใช้รถใช้ถนน ๒. การขนถ่ายสินค้า และเศรษฐกิจใน ชุมชนดีขึ้น	กองช่าง อบต. ดอนชมพู

ที่	โครงการ	วัตถุประสงค์	เป้าหมาย (ผลผลิตของโครงการ)	งบประมาณและที่มา					ตัวชี้วัด (KPI)	ผลที่คาดว่าจะได้รับ	หน่วยงาน ที่รับผิดชอบหลัก
				๒๕๖๖ (บาท)	๒๕๖๗ (บาท)	๒๕๖๘ (บาท)	๒๕๖๙ (บาท)	๒๕๗๐ (บาท)			
๒๗	โครงการก่อสร้างถนนคอนกรีตเสริมเหล็ก สายจากบ้านนายจันท์ ไทยกลาง ไปทางบ้านสระพรวน บ้านดอนรี หมู่ที่ ๕	๑. เพื่อให้ประชาชนใช้สัญจรไปมาสะดวกและลำเลียงพืชผลทางการเกษตร ๒. เพื่อช่วยในการขนถ่ายสินค้าช่วยเศรษฐกิจเจริญเติบโต	ก่อสร้างถนน คสล.ขนาดกว้าง ๔.๐๐ เมตร ทน ๐.๑๕ เมตร ยาว ๓๓๐.๐๐ เมตร หรือมีพื้นที่ คสล. ไม่น้อยกว่า ๑,๓๒๐.๐๐ ตร.ม. ไหล่ทางหินคลุกกว้างข้างละ ๐.๓๐ เมตร พร้อมป้ายโครงการ ๑ ป้าย (รายละเอียดตามแบบ อบต. ดอนชมพูกำหนด)	๖๓๖,๐๐๐ (บาท)	๖๓๖,๐๐๐ (บาท)	๖๓๖,๐๐๐ (บาท)	๖๓๖,๐๐๐ (บาท)	๖๓๖,๐๐๐ (บาท)	ประชาชนได้รับความสะดวกในการสัญจรไปมาและมีความปลอดภัยในการใช้ถนนไปมา	กองช่าง อบต. ดอนชมพู	
๒๘	โครงการขยายเขตไฟฟ้า สาธารณะ (แรงดันต่ำ) จากหน้าวัดสี่เหลืงไปทางศาลาประชาคม ไปถึงบ้านนายถมชายกลาง บ้านดอนรี หมู่ที่ ๕	เพื่อให้ประชาชนมีไฟฟ้าใช้อย่างเพียงพอและทั่วถึงกับจำนวนประชากรที่เพิ่มขึ้น	ขยายเขตไฟฟ้าโดยปักเสาพาดสาย (แรงดันต่ำ) ยาวประมาณ ๓๒๐.๐๐ เมตร เริ่มต้น N.๑๕.๑๘๖๕๑E.๑๐๒.๓๓๓๗๓๔ สิ้นสุด N.๑๕.๑๘๕๕๗๒E.๑๐๒.๓๓๓๔๖๖	-	-	-	-	-	ประชาชนมีไฟฟ้าใช้อย่างเพียงพอและทั่วถึงและมีความปลอดภัย	กองช่าง อบต. ดอนชมพู	

ที่	โครงการ	วัตถุประสงค์	เป้าหมาย (ผลผลิตของโครงการ)	งบประมาณและที่มา					ตัวชี้วัด (KPI)	ผลที่คาดว่าจะได้รับ	หน่วยงาน ที่รับผิดชอบ	
				๒๕๖๖ (บาท)	๒๕๖๗ (บาท)	๒๕๖๘ (บาท)	๒๕๖๙ (บาท)	๒๕๗๐ (บาท)				
๒๙	โครงการก่อสร้างยกระดับ ถนนดินพร้อมลงหินคลุก ถนนหน้าโรงเรียนบ้านศรีสุข (คุรุราษฎร์สามัคคี) บ้านดอนรี หมู่ที่ ๕	๑. เพื่อให้ประชาชนใช้สัญ จรไปมาสะดวกและปลอดภัย เพื่อช่วยในการขนถ่าย สินค้าช่วยเศรษฐกิจเจริญ เติบโต ๒. เพื่อช่วยประชาชนใช้สัญ จรไปมาสะดวกและปลอดภัย เพื่อช่วยในการขนถ่าย สินค้าช่วยเศรษฐกิจเจริญ เติบโต	ก่อสร้างยกระดับถนนดิน พร้อมลงหินคลุก ดังนี้ ๑. ก่อสร้างขยายถนนพร้อม ยกระดับถนนดินขนาดกว้าง เฉลี่ย ๖.๐๐ เมตร ยาว ๒๔๐.๐๐ เมตร สูงเฉลี่ย ๐.๕๐ เมตร หรือมีพื้นที่ผิวจราจรไม่ น้อยกว่า ๑,๔๔๐.๐๐ ตร.ม. ๒. ลงหินคลุกถนนขนาดกว้าง เฉลี่ย ๖.๐๐ เมตร ยาว ๒๔๐.๐๐ เมตร หนาเฉลี่ย ๐.๑๐ เมตร หรือมีพื้นที่ผิว จราจรไม่น้อยกว่า ๑,๔๔๐.๐๐ ตร.ม. พร้อมป้ายโครงการ ๑ ป้าย (รายละเอียดตามแบบ อบต. คอนขมพูกำหนด) เริ่มต้น N.๑๕.๑๓๓๗๔E.๑๐๒.๓๓๐๔๗ สิ้นสุด N.๑๕.๑๓๗๕๖E.๑๐๒.๓๓๒๘๖	-	๓๒๖,๐๐๐	๓๒๖,๐๐๐	๓๒๖,๐๐๐	๓๒๖,๐๐๐	๓๒๖,๐๐๐	ประชาชน ร้อยละ ๗๐ มีความพึง พอใจใน การสัญจร ไปมา	๑. ประชาชนได้รับ ความสะดวกในการ สัญจรไปมาและมี ความปลอดภัยใน การใช้รถใช้ถนน ๒. การขนถ่ายสินค้า และเศรษฐกิจใน ชุมชนดีขึ้น	กองช่าง อบต. คอนขมพู

ที่	โครงการ	วัตถุประสงค์	เป้าหมาย (ผลผลิตของโครงการ)	งบประมาณและที่มา					ตัวชี้วัด (KPI)	ผลที่คาดว่าจะได้รับ	หน่วยงาน ที่รับผิดชอบหลัก
				๒๕๖๖ (บาท)	๒๕๖๗ (บาท)	๒๕๖๘ (บาท)	๒๕๖๙ (บาท)	๒๕๗๐ (บาท)			
๓๐	โครงการก่อสร้างถนนดิน จากท่าตลาดไปทางนา นางดอกไม้ เขียงกลาง บ้านเมือ่งที่ หมู่ที่ ๖	๑. เพื่อให้ประชาชนใช้สัญ จรไปมาสะดวกและกล้าเสี่ยง พืชผลทางการเกษตร ๒. เพื่อช่วยในการขนถ่าย สินค้าช่วยเศรษฐกิจเจริญ เติบโต	ก่อสร้างถนนดินขนาดกว้าง ๔.๐๐ เมตร ยาว ๔๔๐.๐๐ เมตร สูงเฉลี่ย ๑.๐๐ เมตร หรือมีพื้นที่ผิวจราจรไม่น้อย กว่า ๑,๗๖๐.๐๐ ตร.ม. ปรับ เกลียวบดทับ พร้อมวางท่อ คสล. ขนาด ๐.๖๐ เมตร จำนวน ๗ ท่อน พร้อมป้าย โครงการ ๑ ป้าย (รายละเอียดตามแบบ อบต. ดอนชมพูทุกาหนด)	๕๔๔,๓๐๐	๕๔๔,๓๐๐	๕๔๔,๓๐๐	๕๔๔,๓๐๐	๕๔๔,๓๐๐	ประชาชน ร้อยละ๗๐ มีความพึง พอใจใน การสัญจร ไปมา	๑. ประชาชนได้รับ ความสะดวกในการ สัญจรไปมาและมี ความปลอดภัยใน การใช้รถใช้ถนน ๒. การขนถ่ายสินค้า และเศรษฐกิจใน ชุมชนดีขึ้น	กองช่าง อบต. ดอนชมพู
๓๑	โครงการก่อสร้างถนนดิน พร้อมลงหินคลุก สายจาก สะพานมูลไปทางนา นายประทีป เวชกลาง บ้านเมือ่งที่ หมู่ที่ ๖	๑. เพื่อให้ประชาชนใช้สัญ จรไปมาสะดวกและกล้าเสี่ยง พืชผลทางการเกษตร ๒. เพื่อช่วยในการขนถ่าย สินค้าช่วยเศรษฐกิจเจริญ เติบโต	ก่อสร้างถนนดินพร้อมลงหิน คลุก ดังนี้ ๑. ยกระดับถนนดินถนนกว้าง เฉลี่ย ๔.๐๐ เมตร ยาว ๕๐.๐๐ เมตร สูงเฉลี่ย ๑.๐๐ เมตร หรือมีพื้นที่ไม่น้อยกว่า ๒๐๐.๐๐ ตร.ม. เกลียวปรับ ระดับ บดทับแน่น	๑๘๐,๕๐๐	๑๘๐,๕๐๐	๑๘๐,๕๐๐	๑๘๐,๕๐๐	๑๘๐,๕๐๐	ประชาชน ร้อยละ๗๐ มีความพึง พอใจใน การสัญจร ไปมา	๑. ประชาชนได้รับ ความสะดวกในการ สัญจรไปมาและมี ความปลอดภัยใน การใช้รถใช้ถนน ๒. การขนถ่ายสินค้า และเศรษฐกิจใน ชุมชนดีขึ้น	กองช่าง อบต. ดอนชมพู

ที่	โครงการ	วัตถุประสงค์	เป้าหมาย (ผลผลิตของโครงการ)	งบประมาณและที่มา					ตัวชี้วัด (KPI)	ผลที่คาดว่าจะได้รับ	หน่วยงาน ที่รับผิดชอบ หลัก
				๒๕๖๖ (บาท)	๒๕๖๗ (บาท)	๒๕๖๘ (บาท)	๒๕๖๙ (บาท)	๒๕๗๐ (บาท)			
๓๒	โครงการขยายเขตไฟฟ้า สาธารณะ (แรงดันต่ำ) จาก สะพานมูลไปทางนา นายประทีป เวชกลาง บ้านเมืองที่ หมู่ที่ ๖	เพื่อให้ประชาชนมีไฟฟ้าใช้ อย่างเพียงพอและทั่วถึง กับจำนวนประชากรที่ เพิ่มขึ้น	๒. เสริมหินคลุกกว้างเฉลี่ย ๓.๐๐ เมตร ยาว ๔๐๐.๐๐ เมตร หนาเฉลี่ย ๐.๑๐ เมตร หรือมีพื้นที่ไม่น้อยกว่า ๑,๒๐๐.๐๐ ตร.ม. เกือบปรับ ระดับ บดทับแน่น พร้อมป้าย โครงการ ๑ ป้าย (รายละเอียดตามแบบ อบต. ดอนชมพูกำหนด)	๒๕๖๖ (บาท)	๒๕๖๗ (บาท)	๒๕๖๘ (บาท)	๒๕๖๙ (บาท)	๒๕๗๐ (บาท)	ประชาชน ร้อยละ ๗๐ มีไฟฟ้าใช้ อย่างเพียงพอและ ปลอดภัย	กองช่าง อบต. ดอนชมพู	

ที่	โครงการ	วัตถุประสงค์	เป้าหมาย (ผลผลิตของโครงการ)	งบประมาณและที่มา				ตัวชี้วัด (KPI)	ผลที่คาดว่าจะได้รับ	หน่วยงาน ที่รับผิดชอบ
				๒๕๖๖ (บาท)	๒๕๖๗ (บาท)	๒๕๖๘ (บาท)	๒๕๖๙ (บาท)			
๓๓	โครงการก่อสร้างยกระดับ ถนนดินพร้อมลงหินคลุก สายจากบ้านนางสมคิด ประคองกลาง ไปถึงถนน ลาดยางสายดอนชมพู-ธาร ละหลอด บ้านเมืองที่ หมู่ที่ ๖	๑. เพื่อให้ประชาชนใช้สัญ จรไปมาสะดวกและลำเลียง พืชผลทางการเกษตร ๒. เพื่อช่วยในการขนถ่าย สินค้าช่วยเศรษฐกิจเจริญ เติบโต	ก่อสร้างยกระดับถนนดิน พร้อมลงหินคลุก ดังนี้ ๑. ยกระดับถนนดินขนาดกว้าง เฉลี่ย ๓.๐๐ เมตร ยาว ๖๐.๐๐ เมตร สูงเฉลี่ย ๐.๓๐ เมตร หรือมีพื้นที่ผิวจราจรไม่น้อย กว่า ๑๘๐.๐๐ ตร.ม. ๒. ยกระดับถนนดินขนาดกว้าง เฉลี่ย ๓.๐๐ เมตร ยาว ๖๕.๐๐ สูงเฉลี่ย ๑.๐๐ เมตร หรือมี พื้นที่ผิวจราจรไม่น้อยกว่า ๑๙๕.๐๐ ตร.ม. ความยาวรวม ๑๒๕.๐๐ เมตร หรือมีพื้นที่รวมไม่น้อยกว่า ๓๗๕.๐๐ ตร.ม. พร้อมป้าย โครงการ ๑ ป้าย ๓. ลงหินคลุกถนนขนาดกว้าง เฉลี่ย ๓.๐๐ เมตร ยาว ๑๒๕ เมตร สูงเฉลี่ย ๐.๑๐ เมตร หรือมีพื้นที่ผิวจราจรไม่น้อย กว่า ๓๗๕.๐๐ ตร.ม.	๑๐๑,๐๐๐	๑๐๑,๐๐๐	๑๐๑,๐๐๐	๑๐๑,๐๐๐	ประชาชน ร้อยละ ๖๕ มีความพึง พอใจใน การสัญจร ไปมา	๑. ประชาชนได้รับ ความสะดวกในการ สัญจรไปมาและมี ความปลอดภัยใน การใช้รถใช้ถนน ๒. การขนถ่ายสินค้า และเศรษฐกิจใน ชุมชนดีขึ้น	กองช่าง อบต. ดอนชมพู

ที่	โครงการ	วัตถุประสงค์	เป้าหมาย (ผลผลิตของโครงการ)	งบประมาณและที่มา					ตัวชี้วัด (KPI)	ผลที่คาดว่าจะได้รับ	หน่วยงาน ที่รับผิดชอบหลัก
				๒๕๖๖ (บาท)	๒๕๖๗ (บาท)	๒๕๖๘ (บาท)	๒๕๖๙ (บาท)	๒๕๗๐ (บาท)			
๓๔	โครงการก่อสร้างถนนคอนกรีตเสริมเหล็ก สายจากบ้านเมืองที่ หมู่ที่ ๖ ไปทางบ้านดอนชมพูพัฒนา หมู่ที่ ๑๐ บ้านเมืองที่ หมู่ที่ ๖	๑. เพื่อให้ประชาชนใช้สัญจรไปมาสะดวกและลดเสียงพิษผลทางการเกษตร ๒. เพื่อช่วยในการขนถ่ายสินค้าช่วยเศรษฐกิจเจริญเติบโต	(รายละเอียดตามแบบ อบต. ดอนชมพูกำหนด) เริ่มต้น N.๑๕.๑๕๗๕๖E.๑๐๒.๓๖๑๑๙ สิ้นสุด N.๑๕.๑๕๘๕๖E.๑๐๒.๓๖๐๙๑	-	๖๓๑,๐๐๐	๖๓๑,๐๐๐	๖๓๑,๐๐๐	๖๓๑,๐๐๐	๖๓๑,๐๐๐	ประชาชนร้อยละ๗๕ ร้อยละ๗๕ มีความพึงพอใจในการก่อสร้างไปมา การใช้งบประมาณ การขนถ่ายสินค้า และเศรษฐกิจในชุมชนดีขึ้น	กองช่าง อบต. ดอนชมพู

ที่	โครงการ	วัตถุประสงค์	เป้าหมาย (ผลผลิตของโครงการ)	งบประมาณและที่มา				ตัวชี้วัด (KPI)	ผลที่คาดว่าจะได้รับ	หน่วยงาน ที่รับผิดชอบ	
				๒๕๖๖ (บาท)	๒๕๖๗ (บาท)	๒๕๖๘ (บาท)	๒๕๖๙ (บาท)				
๓๕	โครงการก่อสร้างยกระดับ ถนนดินพร้อมลงหินคลุก สายจากกระท่อมนายบรรพต ไปทางประปา บ้านเปลาะปอ หมู่ที่ ๗	๑.เพื่อให้ประชาชนใช้สัญ จรไปมาสะดวกและลำเลียง พืชผลทางการเกษตร ๒.เพื่อช่วยในการขนถ่าย สินค้าช่วยเศรษฐกิจเจริญ เติบโต	ก่อสร้างถนนดินพร้อมลงหิน คลุก ดังนี้ ๑.ยกระดับถนนดินขนาดกว้าง เฉลี่ย ๕.๐๐ เมตร ยาว ๒๕๐ เมตร สูงเฉลี่ย ๐.๕๐ เมตร หรือมีพื้นที่ผิวจราจรไม่น้อย กว่า ๓,๗๐๐.๐๐ ตร.ม. ๒.ลงหินคลุกขนาดกว้างเฉลี่ย ๔.๐๐ เมตร ยาว ๗๔๐.๐๐ เมตร สูงเฉลี่ย ๐.๑๐ เมตร หรือมีพื้นที่ผิวจราจรไม่น้อย กว่า ๓,๗๐๐.๐๐ ตร.ม. ๓.วางท่อระบายน้ำคอนกรีต เสริมเหล็กขนาด ศก. ๐.๔๐ เมตร จำนวน ๘ ท่อน คอน กรีตรองพื้นและยาแนวท่อ พร้อมป้ายโครงการ ๑ ป้าย (รายละเอียดตามแบบ อบต. ดอนชมพูกำหนด)	-	๔๗๖,๔๐๐	๔๗๖,๔๐๐	๔๗๖,๔๐๐	๔๗๖,๔๐๐	ประชาชน ร้อยละ๖๕ มีความพึง พอใจใน การใช้งบ ไปมา	๑. ประชาชนได้รับ ความสะดวกในการ สัญจรไปมาและมี ความปลอดภัยใน การใช้งบ ๒. การขนถ่ายสินค้า และเศรษฐกิจใน ชุมชนดีขึ้น	กองช่าง อบต. ดอนชมพู

เริ่มต้นN.๑๕.๑๗๒๒๑E.๑๐๒.๓๖๓๓๑
สิ้นสุดN.๑๕.๑๖๙๐๕E.๑๐๒.๓๖๓๓๗๔

ที่	โครงการ	วัตถุประสงค์	เป้าหมาย (ผลผลิตของโครงการ)	งบประมาณและที่มา					ตัวชี้วัด (KPI)	ผลที่คาดว่าจะได้รับ	หน่วยงาน ที่รับผิดชอบ	
				๒๕๖๖ (บาท)	๒๕๖๗ (บาท)	๒๕๖๘ (บาท)	๒๕๖๙ (บาท)	๒๕๗๐ (บาท)				
๓๖	โครงการก่อสร้างถนนดิน พร้อมลงหินคลุก สายจาก เหมืองส่งน้ำ ไปทางกำแพง โรงเรียนบ้านเปลาะปลอ บ้านเปลาะปลอ หมู่ที่ ๗	๑. เพื่อให้ประชาชนใช้สัญ จรไปมาสะดวกและลำเลียง พืชผลทางการเกษตร ๒. เพื่อช่วยในการขนถ่าย สินค้าช่วยเศรษฐกิจเจริญ เติบโต	ก่อสร้างถนนดินพร้อมลงหิน คลุก ดังนี้ ๑. ยกระดับถนนดินขนาดกว้าง เฉลี่ย ๓.๐๐ เมตร ยาว ๔๐๐ เมตร สูงเฉลี่ย ๐.๓๐ เมตร หรือมีพื้นที่ไม่น้อยกว่า ๑,๒๐๐.๐๐ ตร.ม. เกือบปรับ ระดับ บดทับแน่น ๒. เสริมหินคลุกกว้างเฉลี่ย ๓.๐๐ เมตร ยาว ๔๐๐.๐๐ เมตร หนาเฉลี่ย ๐.๑๐ เมตร หรือมีพื้นที่ไม่น้อยกว่า ๑,๒๐๐.๐๐ ตร.ม. เกือบปรับ ระดับ บดทับแน่น พร้อมป้ายโครงการ ๑ ป้าย (รายละเอียดตามแบบ อบต. ดอนขมพูกำหนด)	-	๒๒๘,๖๐๐	๒๒๘,๖๐๐	๒๒๘,๖๐๐	๒๒๘,๖๐๐	๒๒๘,๖๐๐	ประชาชน ร้อยละ๗๐ มีความพึง พอใจใน การสัญจร ไปมา	๑. ประชาชนได้รับ ความสะดวกในการ สัญจรไปมาและมี ความปลอดภัยใน การใช้รถใช้ถนน ๒. การขนถ่ายสินค้า และเศรษฐกิจใน ชุมชนดีขึ้น	หน่วยงาน ที่รับผิดชอบ หลัก กองช่าง อบต. ดอนขมพู

เริ่มต้น N.๑๕.๑๖๗๑๕E.๑๐๒.๓๕๗๕๙
สิ้นสุด N.๑๕.๑๖๕๔๓E.๑๐๒.๓๖๐๐๕

ที่	โครงการ	วัตถุประสงค์	เป้าหมาย (ผลผลิตของโครงการ)	งบประมาณและที่มา					ตัวชี้วัด (KPI)	ผลที่คาดว่าจะได้รับ	หน่วยงาน ที่รับผิดชอบ หลัก
				๒๕๖๖ (บาท)	๒๕๖๗ (บาท)	๒๕๖๘ (บาท)	๒๕๖๙ (บาท)	๒๕๗๐ (บาท)			
๓๗	โครงการก่อสร้างถนนดิน หินคลุกสายจากหน้าฝาย ไปทางหนองกระทุ่ม (ต่อจาก ถนนเดิม) บ้านเปลาะปลอ หมู่ที่ ๗	๑. เพื่อให้ประชาชนใช้สัญ จรไปมาสะดวกและลำเลียง พืชผลทางการเกษตร ๒. เพื่อช่วยในการขนถ่าย สินค้าช่วยเศรษฐกิจเจริญ เติบโต	ก่อสร้างถนนหินคลุกขนาด กว้างเฉลี่ย ๔.๐๐ เมตร ยาว ประมาณ ๔๐๐.๐๐ เมตร หน้าเฉลี่ย ๐.๑๐ เมตร หรือมี พื้นที่ไม่น้อยกว่า ๑,๖๐๐.๐๐ ตร.ม. เกือบปรับระดับ บดทับแน่น พร้อมป้ายโครง การ ๑ ป้าย (รายละเอียดตามแบบ อบต. คอนขมพูกำหนด)	-	๑๖๐,๐๐๐	๑๖๐,๐๐๐	๑๖๐,๐๐๐	๑๖๐,๐๐๐	๑๖๐,๐๐๐	ประชาชน ร้อยละ๗๐ มีความพึง พอใจใน การสัญจร ไปมา	กองช่าง อบต. คอนขมพู
๓๘	โครงการติดตั้งประตูแครง เหล็กทรงระบายน้ำ จากบ้าน นายมะระ ก้อนค่างพลุ ไปทางบ้านนายสุนทร กลุ่มกระโทก บ้านเปลาะปลอ หมู่ที่ ๗	๑. เพื่อไม่ให้น้ำท่วมขังภาย ในหมู่บ้าน ๒. เพื่อความสะดวกในการ สัญจรไปมา	ติดตั้งประตูแครงเหล็กขนาด กว้าง ๐.๓๕-๐.๕๐ เมตร ยาว ๘๑.๐๐ เมตร ทน ๐.๑๕ เมตร พร้อมป้ายโครงการ ๑ ป้าย (รายละเอียดตามแบบ อบต. คอนขมพูกำหนด)	-	๕๔,๐๐๐	๕๔,๐๐๐	๕๔,๐๐๐	๕๔,๐๐๐	ประชาชน ร้อยละ๗๐ มีความพึง พอใจใน การสัญจร ไปมาและนำ ไม่ท่วมขัง	กองช่าง อบต. คอนขมพู	

ที่	โครงการ	วัตถุประสงค์	เป้าหมาย (ผลผลิตของโครงการ)	งบประมาณและที่มา				ตัวชี้วัด (KPI)	ผลที่คาดว่าจะได้รับ	หน่วยงาน ที่รับผิดชอบ หลัก
				๒๕๖๖ (บาท)	๒๕๖๗ (บาท)	๒๕๖๘ (บาท)	๒๕๖๙ (บาท)			
๓๙	โครงการติดตั้งประตูระบายน้ำ จากบ้าน เหล็กทรงระบายน้ำ กลังกลาง ไปทาง นายวีระ กลังกลาง ไปทาง บ้านนางละม่อม ขนายกลาง บ้านศรีสุข หมู่ที่ ๘	๑. เพื่อไม่ให้น้ำท่วมขังภายใน หมู่บ้าน ๒. เพื่อความสะดวกในการ สัญจรไปมา	ติดตั้งประตูระบายน้ำเหล็กขนาด กว้าง ๐.๓๕ เมตร ยาว ๘๑.๐๐ เมตร หนา ๐.๑๕ เมตร พร้อมป้ายโครงการ ๑ ป้าย (รายละเอียดตามแบบ อบต. ดอนชมพูกำหนด)	-	๕๓,๑๐๐	๕๓,๑๐๐	๕๓,๑๐๐	ประชาชน ร้อยละ๗๐ มีความพึง พอใจใน การสัญจร ไปมาและน้ำ ไม่ท่วมขัง	น้ำไม่ท่วมขังภายใน หมู่บ้านและประชา ชนได้รับความสะดวก ในการสัญจรไปมา	กองช่าง อบต. ดอนชมพู
๔๐	โครงการก่อสร้างถนน คอนกรีตเสริมเหล็ก สายจาก ริมบึงศรีสุข ไปหลังโรงเรียน ศรีสุขวิทยา บ้านศรีสุข หมู่ที่ ๘	๑. เพื่อให้ประชาชนใช้สัญ จรไปมาสะดวกและปลอดภัย พิชผลทางการเกษตร ๒. เพื่อช่วยในการขนถ่าย สินค้าช่วยเศรษฐกิจเจริญ เติบโต	ก่อสร้างถนน คสล.ขนาดกว้าง ๔.๐๐ เมตร หนา ๐.๑๕ เมตร ยาว ๒๒๔.๐๐ เมตร หรือมี พื้นที่ คสล.ไม่น้อยกว่า ๘๘๖.๐๐ ตร.ม. ใต้ทาง หินคลุกกว้างข้างละ ๐.๕๐ เมตร พร้อมป้ายโครงการ ๑ ป้าย (รายละเอียดตามแบบ อบต. ดอนชมพูกำหนด)	-	๕๘๒,๘๐๐	๕๘๒,๘๐๐	ประชาชน ร้อยละ๗๐ มีความพึง พอใจใน การสัญจร ไปมา	๑. ประชาชนได้รับ ความสะดวกในการ สัญจรไปมาและมี ความปลอดภัยใน การใช้รถใช้ถนน ๒. การขนถ่ายสินค้า และเศรษฐกิจใน ชุมชนดีขึ้น	กองช่าง อบต. ดอนชมพู	

ที่	โครงการ	วัตถุประสงค์	เป้าหมาย (ผลผลิตของโครงการ)	งบประมาณและที่มา					ตัวชี้วัด (KPI)	ผลที่คาดว่าจะได้รับ	หน่วยงาน ที่รับผิดชอบ หลัก	
				๒๕๖๖ (บาท)	๒๕๖๗ (บาท)	๒๕๖๘ (บาท)	๒๕๖๙ (บาท)	๒๕๗๐ (บาท)				
๔๑	โครงการก่อสร้างถนน คอนกรีตเสริมเหล็ก สายจาก บ้านนางคั้ง คงนาคา ไปทางถนนมิตรภาพ บ้านศรีสุข หมู่ที่ ๘	๑. เพื่อให้ประชาชนใช้สัญ จรไปมาสะดวกและลำเลียง พืชผลทางการเกษตร ๒. เพื่อช่วยในการขนถ่าย สินค้าช่วยเศรษฐกิจเจริญ เติบโต	ก่อสร้างถนน คลส.ขนาดกว้าง ๓.๕๐ เมตร หนา ๐.๑๕ เมตร ยาว ๑๓๖.๐๐ เมตร หรือมีพื้น ที่ คลส.ไม่น้อยกว่า ๘๐๐.๐๐ ตร.ม. ใต้ทางหินคลุกตาม สภาพพื้นที่ พร้อมป้ายโครง การ ๑ ป้าย (รายละเอียดตาม แบบ อบต.ดอนชมพูกำหนด) เริ่มต้น N.๑๕.๑๖๕๖๕๖E.๑๐๒.๓๓๐๑๙ สิ้นสุด N.๑๕.๑๖๕๓๓E.๑๐๒.๓๒๙๕๒	-	๒๙๗,๔๐๐	๒๙๗,๔๐๐	๒๙๗,๔๐๐	๒๙๗,๔๐๐	๒๙๗,๔๐๐	ประชาชน ร้อยละ ๖๕ มีความพึง พอใจใน การสัญจร ไปมา	ประชาชนได้รับ ความสะดวกในการ สัญจรไปมาและมี ความปลอดภัยใน การใช้รถใช้ถนน ๒. การขนถ่ายสินค้า และเศรษฐกิจใน ชุมชนดีขึ้น	กองช่าง อบต. ดอนชมพู

ที่	โครงการ	วัตถุประสงค์	เป้าหมาย (ผลผลิตของโครงการ)	งบประมาณและที่มา				ตัวชี้วัด (KPI)	ผลที่คาดว่าจะได้รับ	หน่วยงาน ที่รับผิดชอบ
				๒๕๖๖ (บาท)	๒๕๖๗ (บาท)	๒๕๖๘ (บาท)	๒๕๖๙ (บาท)			
๔๒	โครงการก่อสร้างถนนคอนกรีตเสริมเหล็ก สายจากบ้านนายสมชาย ดิ่งใหม่ ไปทางถนนสายบ้านนางประนอม มุ่งตุมกลาง บ้านดอนตะแบง หมู่ที่ ๙	๑. เพื่อให้ประชาชนใช้สัญจรไปมาสะดวกและลำเลียงพืชผลทางการเกษตร ๒. เพื่อช่วยในการขนถ่ายสินค้าช่วยเศรษฐกิจเจริญเติบโต	ก่อสร้างถนน คสล.ขนาดกว้าง ๓.๕๐ เมตร หนา ๐.๑๕ เมตร ยาว ๒๐๓.๐๐ เมตร หรือมีพื้นที่ คสล. ไม่น้อยกว่า ๗๑๐.๕๐ ตร.ม. ไหล่ทางหินคลุกตามสภาพพื้นที่ พร้อมป้ายโครงการ ๑ ป้าย (รายละเอียดตามแบบ อบต.ดอนชมพูกำหนด) เริ่มต้น N.๑๕.๑๔๒๔๖E.๑๐๒.๓๒๔๓๒ สิ้นสุด N.๑๕.๑๔๒๑๘E.๑๐๒.๓๒๕๕๗	-	๔๓๙,๕๐๐ (บาท)	๔๓๙,๕๐๐ (บาท)	๔๓๙,๕๐๐ (บาท)	ประชาชนร้อยละ ๖๕ ได้รับความพึงพอใจในการก่อสร้าง การใช้รถใช้ถนน ๒. การขนถ่ายสินค้า และเศรษฐกิจในชุมชนดีขึ้น	กองช่าง อบต. ดอนชมพู	
๔๓	โครงการก่อสร้างถนนคอนกรีตเสริมเหล็ก สายจากสวนนางวิภาวรรณ ใจบุญ ไปทางถนนมิตรภาพ (บึงแก๊สสะบายดี) บ้านดอนตะแบง หมู่ที่ ๙	๑. เพื่อให้ประชาชนใช้สัญจรไปมาสะดวกและลำเลียงพืชผลทางการเกษตร ๒. เพื่อช่วยในการขนถ่ายสินค้าช่วยเศรษฐกิจเจริญเติบโต	ก่อสร้างถนน คสล.ขนาดกว้าง ๔.๐๐ เมตร หนา ๐.๑๕ เมตร ยาว ๗๘๐.๐๐ เมตร หรือมีพื้นที่ คสล. ไม่น้อยกว่า ๓,๑๒๐.๐๐ ตร.ม. ไหล่ทางหินคลุกกว้างข้างละ ๐.๕๐ เมตร พร้อมป้ายโครงการ ๑ ป้าย (รายละเอียดตามแบบ อบต.ดอนชมพูกำหนด) เริ่มต้น N.๑๕.๑๔๖๔๒E.๑๐๒.๓๑๙๖๒ สิ้นสุด N.๑๕.๑๔๖๘๐E.๑๐๒.๓๑๘๐๔	-	๒,๐๓๔,๐๐๐ (บาท)	๒,๐๓๔,๐๐๐ (บาท)	๒,๐๓๔,๐๐๐ (บาท)	ประชาชนร้อยละ ๖๕ ได้รับความพึงพอใจในการก่อสร้าง การใช้รถใช้ถนน ๒. การขนถ่ายสินค้า และเศรษฐกิจในชุมชนดีขึ้น	กองช่าง อบต. ดอนชมพู	

ที่	โครงการ	วัตถุประสงค์	เป้าหมาย (ผลผลิตของโครงการ)	งบประมาณและที่มา					ตัวชี้วัด (KPI)	ผลที่คาดว่าจะได้รับ	หน่วยงาน ที่รับผิดชอบหลัก
				๒๕๖๖ (บาท)	๒๕๖๗ (บาท)	๒๕๖๘ (บาท)	๒๕๖๙ (บาท)	๒๕๗๐ (บาท)			
๔๔	โครงการปรับปรุงถนนคอนกรีตเสริมเหล็ก โดยวิธีแอส-ฟัลต์ติกคอนกรีต สายจากแยกหนองบอนไปทางถนนมิตรภาพ บ้านดอนตะแบง หมู่ที่ ๙	๑. เพื่อให้ประชาชนใช้สัญจรไปมาสะดวกและปลอดภัย เพื่อช่วยเหลือเกษตรกร ๒. เพื่อช่วยในการขนถ่ายสินค้าช่วยเศรษฐกิจเจริญเติบโต	ปรับปรุงถนน คสล.โดยวิธีแอสฟัลต์ติกคอนกรีต ขนาดกว้าง ๔.๐๐ เมตร ยาว ๒๗๗.๐๐ เมตร ทน ๐.๐๕ เมตร หรือมีพื้นที่ไม่น้อยกว่า ๑,๐๘๐.๐๐ ตร. พร้อมป้ายโครงการ ๑ ป้าย (รายละเอียดตามแบบ อบต.ดอนชมพูกำหนด)	-	๔๘๖,๓๐๐	๔๘๖,๓๐๐	๔๘๖,๓๐๐	๔๘๖,๓๐๐	ประชาชน ร้อยละ๗๐ มีความพึงพอใจใน การใช้งบประมาณ ไปมา	๑. ประชาชนได้รับความสะดวกในการสัญจรไปมาและมี ความปลอดภัยใน การใช้งบประมาณ ๒. การขนถ่ายสินค้า และเศรษฐกิจใน ชุมชนดีขึ้น	กองช่าง อบต. ดอนชมพู
๔๕	โครงการปรับปรุงถนนคอนกรีตเสริมเหล็ก โดยวิธีแอส-ฟัลต์ติกคอนกรีต สายจากบ้านนายสุพล ควบด้านกลางไปทางโรงเรียนบ้านดอนชมพู บ้านดอนตะแบง หมู่ที่ ๙	๑. เพื่อให้ประชาชนใช้สัญจรไปมาสะดวกและปลอดภัย เพื่อช่วยเหลือเกษตรกร ๒. เพื่อช่วยในการขนถ่ายสินค้าช่วยเศรษฐกิจเจริญเติบโต	ปรับปรุงถนน คสล.โดยวิธีแอสฟัลต์ติกคอนกรีต ขนาดกว้าง ๔.๐๐ เมตร ยาว ๒๓๓.๐๐ เมตร ทน ๐.๐๕ เมตร หรือมีพื้นที่ไม่น้อยกว่า ๙๓๒.๐๐ ตร.ม. พร้อมป้ายโครงการ ๑ ป้าย (รายละเอียดตามแบบ อบต.ดอนชมพูกำหนด)	-	๔๒๑,๓๐๐	๔๒๑,๓๐๐	๔๒๑,๓๐๐	๔๒๑,๓๐๐	ประชาชน ร้อยละ๗๐ มีความพึงพอใจใน การใช้งบประมาณ ไปมา	๑. ประชาชนได้รับ ความสะดวกในการ สัญจรไปมาและมี ความปลอดภัยใน การใช้งบประมาณ ๒. การขนถ่ายสินค้า และเศรษฐกิจใน ชุมชนดีขึ้น	กองช่าง อบต. ดอนชมพู

ที่	โครงการ	วัตถุประสงค์	เป้าหมาย (ผลผลิตของโครงการ)	งบประมาณและที่มา					ตัวชี้วัด (KPI)	ผลที่คาดว่าจะได้รับ	หน่วยงาน ที่รับผิดชอบ	
				๒๕๖๖ (บาท)	๒๕๖๗ (บาท)	๒๕๖๘ (บาท)	๒๕๖๙ (บาท)	๒๕๗๐ (บาท)				
๔๖	โครงการก่อสร้างถนนดิน พร้อมลงหินคลุก สายจาก บ้านนายสงวน สิงไทยสง ไปทางโนนเสว บ้านดอนชมพูพัฒนา หมู่ที่ ๑๐	๑. เพื่อให้ประชาชนใช้สัญ จรไปมาสะดวกและลำเลียง พืชผลทางการเกษตร ๒. เพื่อช่วยในการขนถ่าย สินค้าช่วยเศรษฐกิจเจริญ เติบโต	ก่อสร้างถนนดินพร้อมลงหิน คลุก ดังนี้ ๑. ยกระดับถนนดินถนนกว้าง เฉลี่ย ๔.๐๐ เมตร ยาว ๙๓๐ เมตร สูงเฉลี่ย ๐.๓๐ เมตร หรือมีพื้นที่ไม่น้อยกว่า ๓,๗๒๐.๐๐ ตร.ม. เกือบปรับ ระดับ บดทับแน่น ๒. เสริมหินคลุกกว้างเฉลี่ย ๔.๐๐ เมตร ยาว ๙๓๐ เมตร หนาเฉลี่ย ๐.๑๐ เมตร หรือมี พื้นที่ไม่น้อยกว่า ๓,๗๒๐.๐๐ ตร.ม. เกือบปรับระดับ บดทับแน่น พร้อมป้ายโครง การ ๑ ป้าย (รายละเอียดตามแบบ อบต. ดอนชมพูกำหนด) เริ่มต้น N.๑๕.๓๒๑๑๒E.๑๐๒.๓๓๓๑๙ สิ้นสุด N.๑๕.๑๕๕๕๑E.๑๐๒.๓๓๗๑๖	-	๗๐๘,๗๐๐	๗๐๘,๗๐๐	๗๐๘,๗๐๐	๗๐๘,๗๐๐	๗๐๘,๗๐๐	ประชาชนได้รับ รอยละ ๗๐ มีความพึง พอใจใน การสำรวจ ไปมา	๑. ประชาชนได้รับ ความสะดวกในการ สัญจรไปมาและมี ความปลอดภัยใน การใช้รถใช้ถนน ๒. การขนถ่ายสินค้า และเศรษฐกิจใน ชุมชนดีขึ้น	กองช่าง อบต. ดอนชมพู

ที่	โครงการ	วัตถุประสงค์	เป้าหมาย (ผลผลิตของโครงการ)	งบประมาณและที่มา					ตัวชี้วัด (KPI)	ผลที่คาดว่าจะได้รับ	หน่วยงาน ที่รับผิดชอบ
				๒๕๖๖ (บาท)	๒๕๖๗ (บาท)	๒๕๖๘ (บาท)	๒๕๖๙ (บาท)	๒๕๗๐ (บาท)			
๔๗	โครงการปรับปรุงถนนคอนกรีตเสริมเหล็ก โดยวิธีแอสฟัลต์ติกคอนกรีต สายจากทางแยกไปบ้านสำโรงไปทางถนนมิตรภาพ บ้านดอนชมพูพัฒนา หมู่ที่ ๑๐	๑.เพื่อให้ประชาชนใช้สัญจรไปมาสะดวกและลำเลียงพืชผลทางการเกษตร ๒.เพื่อช่วยในการขนถ่ายสินค้าช่วยเศรษฐกิจเจริญเติบโต	ปรับปรุงถนน คลส.โดยวิธีแอสฟัลต์ติกคอนกรีต ขนาดกว้าง ๔.๐๐ เมตร ยาว ๔๑๘.๐๐ เมตร ทนมา ๐.๐๕ เมตร หรือมีพื้นที่ไม่น้อยกว่า ๑,๖๗๒.๐๐ ตร.ม. พร้อมป้ายโครงการ ๑ ชุด (รายละเอียดตามแบบ อบต.ดอนชมพูกำหนด) เริ่มต้นN.๑๕.๑๔๘๐๖E.๑๐๒.๓๒๘๑๔ สิ้นสุดN.๑๕.๑๔๗๘๑E.๑๐๒.๓๒๕๒๐	-	๗๔๔,๙๐๐	๗๔๔,๙๐๐	๗๔๔,๙๐๐	๗๔๔,๙๐๐	ประชาชนร้อยละ๘๐ มีความพึงพอใจในการสัญจร ๒. การขนถ่ายสินค้าและเศรษฐกิจในชุมชนดีขึ้น	กองช่าง อบต. ดอนชมพู	
๔๘	โครงการก่อสร้างถนนหินคลุก จากบ้านนางอำพร ป่ากระโทก ไปทางบ้านนางนารี เกิดมะเริง บ้านดอนชมพูพัฒนา หมู่ที่ ๑๐	๑.เพื่อให้ประชาชนใช้สัญจรไปมาสะดวกและลำเลียงพืชผลทางการเกษตร ๒.เพื่อช่วยในการขนถ่ายสินค้าช่วยเศรษฐกิจเจริญเติบโต	ก่อสร้างถนนหินคลุกขนาด กว้างเฉลี่ย ๒.๕๐ เมตร ยาว ประมาณ ๑๐๓.๐๐ เมตร หนาเฉลี่ย ๐.๑๐ เมตร หรือมีพื้นที่ไม่น้อยกว่า ๒๘๘.๔๐ ตร.ม. เกือบปรับระดับ บดทับแน่น (รายละเอียดตามแบบ อบต.ดอนชมพูกำหนด) เริ่มต้นN.๑๕.๑๔๘๓๐E.๑๐๒.๓๒๘๗๒ สิ้นสุดN.๑๕.๑๔๘๖๒E.๑๐๒.๓๒๘๐๐	-	๒๘,๙๐๐	๒๘,๙๐๐	๒๘,๙๐๐	๒๘,๙๐๐	ประชาชนร้อยละ๗๐ มีความพึงพอใจในการสัญจร ไปมาและมีความปลอดภัยในการใช้ถนน ไปมา	กองช่าง อบต. ดอนชมพู	

ที่	โครงการ	วัตถุประสงค์	เป้าหมาย (ผลผลิตของโครงการ)	งบประมาณและที่มา				ตัวชี้วัด (KPI)	ผลที่คาดว่าจะได้รับ	หน่วยงาน ที่รับผิดชอบ หลัก	
				๒๕๖๖ (บาท)	๒๕๖๗ (บาท)	๒๕๖๘ (บาท)	๒๕๖๙ (บาท)				๒๕๗๐ (บาท)
๔๔	โครงการก่อสร้างถนน คอนกรีตเสริมเหล็ก สายจาก บ้านดอนชมพูพัฒนา หมู่ที่ ๑๐ ไปทางบ้านเมืองที่ หมู่ที่ ๖ บ้านดอนชมพูพัฒนา หมู่ที่ ๑๐	๑. เพื่อให้ประชาชนใช้สัญ จรไปมาสะดวกและลำเลียง พืชผลทางการเกษตร ๒. เพื่อช่วยในการขนถ่าย สินค้าช่วยเศรษฐกิจเจริญ เติบโต	ก่อสร้างถนน คสล.ขนาดกว้าง ๘.๐๐ เมตร หนา ๐.๒๐ เมตร ยาว ๘๐.๐๐ เมตร หรือมี พื้นที่ คสล. ไม่น้อยกว่า ๖๔๐.๐๐ ตร.ม. ไหล่ทางหิน คลุ่กกว้างข้างละ ๐.๕๐ เมตร พร้อมป้ายโครงการ ๑ ป้าย (รายละเอียดตามแบบ อบต. ดอนชมพูกำหนด)	-	๖๓๑,๐๐๐	๖๓๑,๐๐๐	๖๓๑,๐๐๐	๖๓๑,๐๐๐	ประชาชน ร้อยละ๗๕ มีความพึง พอใจใน การสัญจร ไปมา	๑. ประชาชนได้รับ ความสะดวกในการ สัญจรไปมาและมี ความปลอดภัยใน การใช้รถใช้ถนน ๒. การขนถ่ายสินค้า และเศรษฐกิจใน ชุมชนดีขึ้น	กองช่าง อบต. ดอนชมพู

เริ่มต้น N.๑๕.๑๕๕๐๒E.๑๐๒.๓๒๘๓๖
สิ้นสุด N.๑๕.๑๕๕๖๕E.๑๐๒.๓๓๐๐๓

ที่	โครงการ	วัตถุประสงค์	เป้าหมาย (ผลผลิตของโครงการ)	งบประมาณและที่มา				ตัวชี้วัด (KPI)	ผลที่คาดว่าจะได้รับ	หน่วยงาน ที่รับผิดชอบ
				๒๕๖๖ (บาท)	๒๕๖๗ (บาท)	๒๕๖๘ (บาท)	๒๕๖๙ (บาท)			
๕๐	โครงการปรับปรุงถนนคอนกรีตเสริมเหล็ก โดยวิธีแอส-ฟัลต์ติกคอนกรีต สายจากขุมประตูทางเข้าหมู่บ้านไปทางศาลาประชาคม บ้านจอก หมู่ที่ ๑๑	๑. เพื่อให้ประชาชนใช้สัญจรไปมาสะดวกและปลอดภัย เพื่อช่วยในการขนถ่ายสินค้าช่วยเศรษฐกิจเจริญเติบโต	ปรับปรุงถนน คอนกรีตโดยวิธีแอสฟัลต์ติกคอนกรีต ขนาดกว้าง ๔.๐๐ เมตร ยาว ๒๙๐.๐๐ เมตร หนา ๐.๐๕ เมตร หรือมีพื้นที่ไม่น้อยกว่า ๑,๑๖๐.๐๐ ตร.ม. พร้อมป้ายโครงการ ๑ ป้าย (รายละเอียดตามแบบ อบต.คอนนขมพุก้าหนด)	-	๕๕๓,๗๐๐	๕๕๓,๗๐๐	๕๕๓,๗๐๐	ประชาชนร้อยละ๗๐ มีความพึงพอใจในการสัญจร ไปมา	ประชาชนได้รับความสะดวกในการสัญจรไปมาและมีความปลอดภัยในการใช้รถใช้ถนน ๒. การขนถ่ายสินค้าและเศรษฐกิจในชุมชนดีขึ้น	กองช่าง อบต. คอนนขมพุก
๕๑	โครงการติดตั้งไฟฟ้าส่องสว่างระบบโซล่าเซลล์ จากขุมประตูทางเข้าหมู่บ้านไปทางหนองจอก บ้านจอก หมู่ที่ ๑๑	๑. เพื่อความสะดวกและปลอดภัยในการสัญจรไปมา ๒. เพื่อให้มีแสงสว่างที่เพียงพอ	ติดตั้งไฟฟ้าส่องสว่างระบบโซล่าเซลล์ จำนวน ๒๐ ต้น ระยะห่างระหว่างต้นประมาณ ๓๐ เมตร เริ่มต้น N.๑๕.๑๘๗๓๐.๑๐๒.๓๔๒๕๙ สิ้นสุด N.๑๕.๑๘๗๓๐.๑๐๒.๓๔๒๕๙	-	๔๘๐,๐๐๐	๔๘๐,๐๐๐	๔๘๐,๐๐๐	ประชาชนร้อยละ๘๕ มีความพึงพอใจในการที่เพียงพอ สัญจรไปมา และมีความปลอดภัย	ประชาชนได้รับความสะดวกในการสัญจรไปมา และมีแสงสว่างที่เพียงพอ	กองช่าง อบต. คอนนขมพุก

ที่	โครงการ	วัตถุประสงค์	เป้าหมาย (ผลผลิตของโครงการ)	งบประมาณและที่มา				ตัวชี้วัด (KPI)	ผลที่คาดว่าจะได้รับ	หน่วยงาน ที่รับผิดชอบ หลัก
				๒๕๖๖ (บาท)	๒๕๖๗ (บาท)	๒๕๖๘ (บาท)	๒๕๖๙ (บาท)			
๕๒	โครงการติดตั้งไฟฟ้าส่องสว่างระบบโซล่าเซลล์ จากศาลาประชาคมไปตามริมหนองบอนทิศตะวันออกและไปทางสามแยกบ้านดอนตะแบงบ้านมิตรภาพ หมู่ที่ ๑๒	๑. เพื่อความสะดวกและความปลอดภัยในการสัญจรไปมา ๒. เพื่อให้มีแสงสว่างที่เพียงพอ	ติดตั้งไฟฟ้าส่องสว่างระบบโซล่าเซลล์ จำนวน ๒๐ ต้น ระยะห่างระหว่างต้นประมาณ ๓๐ เมตร เริ่มต้น N.๑๕.๑๕๐๔๙.๑๐๒.๓๒๓๖๙ สิ้นสุด N.๑๕.๑๕๓๗๖E.๑๐๒.๓๒๑๓๖	๔๘๐,๐๐๐	๔๘๐,๐๐๐	๔๘๐,๐๐๐	๔๘๐,๐๐๐	ประชาชน ร้อยละ๘๕ มีความพึงพอใจในการที่เพียงพอ สัญจรไปมา และมีความปลอดภัย	ประชาชนได้รับความสะดวกในการสัญจรไปมา และมีแสงสว่างที่เพียงพอ	กองช่าง อบต. ดอนชมพู
๕๓	โครงการก่อสร้างลานคอนกรีตเสริมเหล็ก บริเวณหน้าวัดดอนชมพู บ้านมิตรภาพ หมู่ที่ ๑๒	๑. เพื่อให้ประชาชนใช้ทำกิจกรรม และประเพณีต่าง	ก่อสร้างลาน คสล. จำนวน ๒ ช่วง ดังนี้ ช่วงที่ ๑ ทางด้านทิศตะวันออกวัดดอนชมพู ขนาดกว้าง ๒๐.๐๐ เมตร ยาว ๒๐.๐๐ เมตร หน้า ๐.๑๐ เมตร หรือมีพื้นที่ คสล.ไม่น้อยกว่า ๔๐๐.๐๐ ตร.ม. ช่วงที่ ๒ ทางด้านทิศใต้วัดดอนชมพู ขนาดกว้าง ๒๐.๐๐ เมตร ยาว ๒๐.๐๐ เมตร หน้า ๐.๑๐ เมตร หรือมีพื้นที่ คสล.ไม่น้อยกว่า ๔๐๐.๐๐ ตร.ม.	-	๓๖๙,๓๐๐	๓๖๙,๓๐๐	๓๖๙,๓๐๐	ประชาชน ร้อยละ๗๕ มีความพึงพอใจที่มีลาน คสล. ไว้ทำกิจกรรม และประ เพณีต่างๆ	ประชาชนมีลานคอนกรีตเสริมเหล็กไว้ใช้ในการทำกิจกรรม และประเพณีต่างๆ	กองช่าง อบต. ดอนชมพู

ที่	โครงการ	วัตถุประสงค์	เป้าหมาย (ผลผลิตของโครงการ)	งบประมาณและที่มา				ตัวชี้วัด (KPI)	ผลที่คาดว่าจะได้รับ	หน่วยงาน ที่รับผิดชอบ หลัก
				๒๕๖๖ (บาท)	๒๕๖๗ (บาท)	๒๕๖๘ (บาท)	๒๕๖๙ (บาท)			
๕๕	โครงการก่อสร้างขยายไหล่ ทางถนนคอนกรีตเสริมเหล็ก สายจากบ้านนางลำพัง ดักมา ไปทางสามแยกบ้านดอน ตะแบง บ้านมิตรภาพ หมู่ที่ ๑๒	๑.เพื่อให้ประชาชนใช้สัญ จรไปมาสะดวกและลำเสียด พิชผลทางการเกษตร ๒.เพื่อช่วยในการขนถ่าย สินค้าช่วยเศรษฐกิจเจริญ เติบโต	หรือมีพื้นที่รวมกันไม่น้อยกว่า ๘๐๐.๐๐ ตร.ม. พร้อมป้าย โครงการ ๑ ป้าย (รายละเอียดตามแบบ อบต. ดอนชมพูกำหนด) เริ่มต้น N.๑๕.๑๔๖๔๒E.๑๐๒.๓๑๔๒๒ สิ้นสุด N.๑๕.๑๔๖๘๐E.๑๐๒.๓๑๘๐๔	-	๒๓๓,๓๐๐	๒๓๓,๓๐๐	๒๓๓,๓๐๐	ประชาชน ร้อยละ ๗๐ มีความพึง พอใจใน การสัญจร ไปมา	๑. ประชาชนได้รับ ความสะดวกในการ สัญจรไปมาและมี ความปลอดภัยใน การใช้รถใช้ถนน ๒. การขนถ่ายสินค้า และเศรษฐกิจใน ชุมชนดีขึ้น	กองช่าง อบต. ดอนชมพู

ที่	โครงการ	วัตถุประสงค์	เป้าหมาย (ผลผลิตของโครงการ)	งบประมาณและที่มา					ตัวชี้วัด (KPI)	ผลที่คาดว่าจะได้รับ	หน่วยงาน ที่รับผิดชอบ
				๒๕๖๖ (บาท)	๒๕๖๗ (บาท)	๒๕๖๘ (บาท)	๒๕๖๙ (บาท)	๒๕๗๐ (บาท)			
๕๕	โครงการก่อสร้างถนนคอนกรีตเสริมเหล็ก สายจากบ้านนายสำรวม แดนงูเหลื่อมไปทางศาลาประชาคม บ้านแสนสุข หมู่ที่ ๑๓	๑. เพื่อให้ประชาชนใช้สัญจรไปมาสะดวกและลำเลียงพืชผลทางการเกษตร ๒. เพื่อช่วยในการขนถ่ายสินค้าช่วยเศรษฐกิจเจริญเติบโต	ก่อสร้างถนน คสล. ขนาดกว้าง ๔.๐๐ เมตร ยาว ๔๐๐.๐๐ เมตร หน้า ๐.๑๕ เมตร หรือมีพื้นที่ คสล. ไม่น้อยกว่า ๑,๖๐๐.๐๐ ตร.ม. ใต้ทางหินคลุกกว้าง เฉลี่ยข้างละ ๐.๓๐ เมตร พร้อมป้ายโครงการ ๑ ป้าย (รายละเอียดตามแบบ อบต. ดอนชมพูกำหนด)	-	๑,๐๒๐,๙๐๐	๑,๐๒๐,๙๐๐	๑,๐๒๐,๙๐๐	๑,๐๒๐,๙๐๐	ประชาชนร้อยละ๗๐ มีความพึงพอใจในการสำรวจไปมา	๑. ประชาชนได้รับความสะดวกในการสัญจรไปมาและมีความปลอดภัยในการใช้รถใช้ถนน ๒. การขนถ่ายสินค้าและเศรษฐกิจในชุมชนดีขึ้น	กองช่าง อบต. ดอนชมพู
๕๖	โครงการปรับปรุงถนนโดยเสริมหินคลุก สายจากถนนเลียบเหมืองส่งน้ำ จากโนนชาดไปโนนพิมาน (ฝั่งขวา) บ้านแสนสุข หมู่ที่ ๑๓	๑. เพื่อให้ประชาชนใช้สัญจรไปมาสะดวกและลำเลียงพืชผลทางการเกษตร ๒. เพื่อช่วยในการขนถ่ายสินค้าช่วยเศรษฐกิจเจริญเติบโต	ปรับปรุงถนนโดยเสริมหินคลุก ขนาดกว้างเฉลี่ย ๒.๕๐ เมตร ยาว ๕๐๐.๐๐ เมตร หน้า เฉลี่ย ๐.๑๐ เมตร หรือมีพื้นที่ ไม่น้อยกว่า ๑,๒๕๐.๐๐ ตร.ม. เกือบปรับระดับ บดทับแน่น พร้อมป้ายโครงการ ๑ ป้าย (รายละเอียดตามแบบ อบต. ดอนชมพูกำหนด)	-	๑๒๕,๐๐๐	๑๒๕,๐๐๐	๑๒๕,๐๐๐	๑๒๕,๐๐๐	ประชาชนร้อยละ๗๐ มีความพึงพอใจในการสำรวจไปมา	๑. ประชาชนได้รับความสะดวกในการสัญจรไปมาและมีความปลอดภัยในการใช้รถใช้ถนน ๒. การขนถ่ายสินค้าและเศรษฐกิจในชุมชนดีขึ้น	กองช่าง อบต. ดอนชมพู

ที่	โครงการ	วัตถุประสงค์	เป้าหมาย (ผลผลิตของโครงการ)	งบประมาณและที่มา				ตัวชี้วัด (KPI)	ผลที่คาดว่าจะได้รับ	หน่วยงาน ที่รับผิดชอบ
				๒๕๖๖ (บาท)	๒๕๖๗ (บาท)	๒๕๖๘ (บาท)	๒๕๖๙ (บาท)			
๕๗	โครงการก่อสร้างรางระบาย น้ำคอนกรีตเสริมเหล็ก พร้อมฝาบิติด จากบ้าน นายสำรวม แตนงเหลื่อม ไปทางถนนบ้านปลาสะปลอ บ้านแสนสุข หมู่ที่ ๑๓	๑. เพื่อไม่ให้น้ำท่วมขังภายใน หมู่บ้าน ๒. เพื่อความสะดวกในการ สัญจรไปมา	ก่อสร้างรางระบายน้ำขนาด ปากกว้าง ๐.๕๐ เมตร ยาว ๑๖๘.๐๐ เมตร ลิกเกลี่ย ๐.๕๐ เมตร พร้อมฝาบิติด คสล. พร้อมป้ายโครงการ ๑ ป้าย (รายละเอียดตามแบบ อบต. ดอนชมพูเก่าหนต)	-	๕๑๗,๘๐๐	๕๑๗,๘๐๐	๕๑๗,๘๐๐	ประชาชน ร้อยละ๗๐ มีความพึง พอใจใน การสัญจร ไปมาและน้ำ ไม่ท่วมขัง	น้ำไม่ท่วมขังภายใน หมู่บ้านและประชาชน ชนได้รับความสะดวก ในการสัญจรไปมา	กองช่าง อบต. ดอนชมพู
๕๘	โครงการติดตั้งไฟฟ้าส่อง สว่างระบบโซล่าเซลล์ ถนนสายบ้านปลาสะปลอ- บ้านแสนสุข จากหมู่ ๗ ไปหมู่ ๑๓ (ต่อจากโครงการ เดิม) บ้านปลาสะปลอ หมู่ที่ ๗	๑. เพื่อความสะดวกและ ความปลอดภัยในการสัญ จรไปมา ๒. เพื่อให้มีแสงสว่างที่ เพียงพอ	ติดตั้งไฟฟ้าส่องสว่างระบบ โซล่าเซลล์ จำนวน ๒๐ ต้น ระยะห่างระหว่างต้นประมาณ ๓๐ - ๕๐ เมตร พร้อมป้ายโครงการ ๑ ป้าย เริ่มต้นN.๑๕.๑๖๗๕๗.๑๐๒.๓๕๐๐๒ สิ้นสุดN.๑๕.๑๖๗๕๗.๑๐๒.๓๕๓๘๕	-	๔๘๐,๐๐๐	๔๘๐,๐๐๐	๔๘๐,๐๐๐	ประชาชน ร้อยละ๘๕ มีความพึง พอใจในการ สัญจรไปมา และมีความ ปลอดภัย	ประชาชนได้รับความ สะดวกในการสัญจร ไปมา และมีแสงสว่าง ที่เพียงพอ	กองช่าง อบต. ดอนชมพู

ที่	โครงการ	วัตถุประสงค์	เป้าหมาย (ผลผลิตของโครงการ)	งบประมาณและที่มา					ตัวชี้วัด (KPI)	ผลที่คาดว่าจะได้รับ	หน่วยงาน ที่รับผิดชอบหลัก
				๒๕๖๖ (บาท)	๒๕๖๗ (บาท)	๒๕๖๘ (บาท)	๒๕๖๙ (บาท)	๒๕๗๐ (บาท)			
๕๙	โครงการปรับปรุงถนน คอนกรีตเสริมเหล็ก โดยวิธี แอสฟัลต์ติกคอนกรีต ถนนภายในสำนักงานองค์ การบริหารส่วนตำบล ดอนชมพู	๑. เพื่อให้ประชาชนใช้สัญ จรไปมาสะดวกและลำเลียง พืชผลทางการเกษตร ๒. เพื่อช่วยในการขนถ่าย สินค้าช่วยเศรษฐกิจเจริญ เติบโต	ปรับปรุงถนน คสล. โดยวิธีแอส ฟัลต์ติกคอนกรีต ขนาดกว้าง ๔.๐๐ เมตร ยาว ๓๔๕.๐๐ เมตร หนา ๐.๐๕ เมตร หรือมีพื้นที่ไม่น้อยกว่า ๑,๓๘๐.๐๐ ตร.ม. พร้อมป้ายโครงการ ๑ ป้าย (รายละเอียดตามแบบ อบต. ดอนชมพูกำหนด) เริ่มต้น N.๑๕.๑๙๙๙๘.๑๐๒.๓๕๓๘๔ สิ้นสุด N.๑๕.๑๙๙๙๕E.๑๐๒.๓๕๖๓๑	-	๔๙๒,๓๐๐	๔๙๒,๓๐๐	๔๙๒,๓๐๐	๔๙๒,๓๐๐	ประชาชน ร้อยละ๗๕ มีความพึง พอใจใน การสัญจร ไปมา	๑. ประชาชนได้รับ ความสะดวกในการ สัญจรไปมาและมี ความปลอดภัยใน การใช้รถใช้ถนน ๒. การขนถ่ายสินค้า และเศรษฐกิจใน ตำบลดีขึ้น	กองช่าง อบต. ดอนชมพู

๒. บัญชีโครงการพัฒนาท้องถิ่น

รายละเอียดโครงการพัฒนา

แผนพัฒนาท้องถิ่น (พ.ศ.๒๕๖๖ ถึง พ.ศ. ๒๕๗๐) (เพิ่มเติม ครั้งที่ ๔/๒๕๖๗)

สำหรับ โครงการที่เกนศักยภาพขององค์กรปกครองส่วนท้องถิ่นที่ใช้สำหรับการประสานแผนพัฒนาท้องถิ่น

องค์การบริหารส่วนตำบลอนชนพ อำเภอโนนสูง จังหวัดนครราชสีมา

ก. ยุทธศาสตร์ชาติ ๒๐ ปี ยุทธศาสตร์ที่ ๕ ด้านการสร้างการเติบโตบนคุณภาพชีวิตที่เป็นมิตรต่อสิ่งแวดล้อม

ยุทธศาสตร์ที่ ๗ ด้านการพัฒนาโครงสร้างพื้นฐานและระบบโลจิสติกส์

ข. แผนพัฒนาเศรษฐกิจและสังคมแห่งชาติ ฉบับที่ ๑๓ **หมุดหมายที่ ๒** ไทยเป็นจุดหมายของการท่องเที่ยวที่เน้นคุณภาพและความยั่งยืน

ค. Sustainable Development Goals : SDGs **เป้าหมายที่ ๓** สร้างหลักประกันว่าคนมีชีวิตที่ดีสำหรับทุกคนในทุกวัย

ง. ยุทธศาสตร์การพัฒนาจังหวัด **ยุทธศาสตร์ที่ ๒** ส่งเสริม พัฒนาโครงสร้างพื้นฐานเพื่อยกระดับเศรษฐกิจ การท่องเที่ยวการค้าการลงทุนอุตสาหกรรมเศรษฐกิจ BCG และเขตเศรษฐกิจพิเศษ

จ. ยุทธศาสตร์การพัฒนาองค์กรปกครองส่วนท้องถิ่นในเขตจังหวัด **ยุทธศาสตร์ที่ ๒** ยุทธศาสตร์การพัฒนาคุณภาพชีวิต

ยุทธศาสตร์ที่ ๔ ยุทธศาสตร์การพัฒนาเมือง

ยุทธศาสตร์ที่ ๑ การพัฒนาการท่องเที่ยว

๑.๑ กลยุทธ์ พัฒนารายได้จากกิจกรรมการท่องเที่ยวเชิงนิเวศศิลปะ วัฒนธรรมประเพณีท้องถิ่น ภูมิปัญญาท้องถิ่น วัฒนธรรมอันดีของท้องถิ่น การเป็นศูนย์กลางฝึกอบรมสัมมนา

กีฬาเพื่อการท่องเที่ยวและนันทนาการ

(๑) แผนงานกรมเกษตร

ที่	โครงการ	วัตถุประสงค์	เป้าหมาย (ผลผลิตของโครงการ)	งบประมาณและที่มา				ตัวชี้วัด (KPI)	ผลที่คาดว่าจะได้รับ	หน่วยงาน ที่รับผิดชอบ หลัก	
				๒๕๖๖ (บาท)	๒๕๖๗ (บาท)	๒๕๖๘ (บาท)	๒๕๖๙ (บาท)				๒๕๗๐ (บาท)
๑	โครงการปรับปรุงภูมิทัศน์ ศูนย์ผลิตมันต์สัตว์น้ำและ แสดงพันธุ์สัตว์น้ำ องค์การ บริหารส่วนตำบลอนชนพ	๑. เพื่อปรับปรุงและพัฒนา อาคาร บ่อกระเช้ ใหม่ ความสวยงาม ๒. เพื่อเป็นแหล่งท่องเที่ยว เชิงอนุรักษ์	ปรับปรุงภูมิทัศน์ศูนย์ผลิต พันธุ์สัตว์น้ำ ดังนี้ ๑.งานอาคารที่ทำการและจัด แสดงผลิตภัณฑ์ที่พื้นบ้าน ๒.งานศาลาพักผ่อนและทาง เดินชมบ่อกระเช้	-	๑๒,๐๐๐,๐๐๐	๑๒,๐๐๐,๐๐๐	๑๒,๐๐๐,๐๐๐	๑๒,๐๐๐,๐๐๐	ประชาชน ร้อยละ ๘๐ มีความพึง พอใจในการ เข้ามาท่องเที่ยว	๑.อาคาร บ่อกระเช้ ได้รับปรับปรุง และมีควมสวยงาม ๒.ศูนย์ผลิตมันต์ สัตว์น้ำและแสดง พันธุ์สัตว์น้ำเป็น	สำนักปลัด อบต. คอนชนพ

ที่	โครงการ	วัตถุประสงค์	เป้าหมาย (ผลผลิตของโครงการ)	งบประมาณและที่มา					ตัวชี้วัด (KPI)	ผลที่คาดว่าจะได้รับ	หน่วยงาน ที่รับผิดชอบ หลัก
				๒๕๖๖ (บาท)	๒๕๖๗ (บาท)	๒๕๖๘ (บาท)	๒๕๖๙ (บาท)	๒๕๗๐ (บาท)			
			ต.งานเวทีการเสด็จ ๔.งานปรับปรุงรั้วคอนกรีต และกำแพงกันดิน							แหล่งท่องเที่ยว เชิงอนุรักษ์	

๒. บัญชีโครงการพัฒนาท้องถิ่น

รายละเอียดโครงการพัฒนา

แผนพัฒนาท้องถิ่น (พ.ศ.๒๕๖๖ ถึง พ.ศ. ๒๕๗๐) (เพิ่มเติม ครั้งที่ ๔/๒๕๖๗)

สำหรับ โครงการที่เกินศักยภาพขององค์กรปกครองส่วนท้องถิ่นที่ใช้สำหรับการประสานแผนพัฒนาท้องถิ่น

องค์การบริหารส่วนตำบลอนชนมพูน อำเภอโนนสูง จังหวัดนครราชสีมา

- ก. ยุทธศาสตร์ชาติ ๒๐ ปี ยุทธศาสตร์ที่ ๕ ด้านการสร้างการเติบโตบนคุณภาพชีวิตที่เป็นมิตรต่อสิ่งแวดล้อม
 - ยุทธศาสตร์ที่ ๗ ด้านการพัฒนาโครงสร้างพื้นฐานและระบบโลจิสติกส์
- ข. แผนพัฒนาเศรษฐกิจและสังคมแห่งชาติ ฉบับที่ ๑๓ **หมายเหตุ**ที่ ๕ ไทยเป็นประตูการค้าการลงทุนและยุทธศาสตร์ทางโลจิสติกส์ที่สำคัญของภูมิภาค
- ค. Sustainable Development Goals : SDGs **เป้าหมาย**ที่ ๙ สร้างโครงสร้างพื้นฐานที่มีความทนทานทางอุตสาหกรรมที่ครอบคลุมและยั่งยืนและส่งเสริมนวัตกรรม
- ง. ยุทธศาสตร์การพัฒนาจังหวัด **ยุทธศาสตร์**ที่ ๒ ส่งเสริม พัฒนาโครงสร้างพื้นฐานเพื่อยกระดับเศรษฐกิจ การท่องเที่ยวการค้าการลงทุนอุตสาหกรรมเศรษฐกิจพิเศษ
- จ. ยุทธศาสตร์การพัฒนาขององค์กรปกครองส่วนท้องถิ่นในเขตจังหวัด **ยุทธศาสตร์**ที่ ๑ ยุทธศาสตร์โครงการตามแนวพระราชดำริ **ยุทธศาสตร์**ที่ ๔ ยุทธศาสตร์การพัฒนาเมือง

ยุทธศาสตร์ที่ ๔ ด้านโครงสร้างพื้นฐาน

๕.๑ กลยุทธ์ การจัดให้มีและบำรุงรักษาทางบกและทางระบายน้ำและการปรับปรุงบำรุงรักษาในเขตชุมชนและท้องถิ่น

๕.๒ กลยุทธ์ การสาธารณสุขปลอดภัยและการก่อสร้างอื่น ๆ

๕.๓ กลยุทธ์ การสร้างและบำรุงรักษาทางบกและทางน้ำที่เชื่อมต่อระหว่างองค์กรปกครองส่วนท้องถิ่น การสร้างและบำรุงรักษาทางบกและทางน้ำที่เชื่อมต่อระหว่างองค์กรปกครองส่วนท้องถิ่น

(๑) แผนงานอุตสาหกรรมและการโยธา

ที่	โครงการ	วัตถุประสงค์	เป้าหมาย (ผลผลิตของโครงการ)	งบประมาณและที่มา				ตัวชี้วัด (KPI)	ผลที่คาดว่าจะได้รับ	หน่วยงาน ที่รับผิดชอบ	
				๒๕๖๖ (บาท)	๒๕๖๗ (บาท)	๒๕๖๘ (บาท)	๒๕๖๙ (บาท)				๒๕๗๐ (บาท)
๑	โครงการปรับปรุงถนนคอนกรีตเสริมเหล็ก โดยวิธีแอสฟัลท์ติกคอนกรีตสายจากปากทางถนนมิตรภาพบ้านดอนรี	๑.เพื่อให้ประชาชนใช้สัญจรไปมาสะดวกและลดเสียงรบกวน ๒.เพื่อช่วยในการขนถ่ายสินค้าช่วยเศรษฐกิจเจริญ	ปรับปรุงถนน คสล.โดยวิธีแอสฟัลท์ติกคอนกรีต ขนาดกว้าง ๔.๐๐ เมตร ยาว ๑,๓๖๐.๐๐ เมตร หน้า ๐.๐๕ เมตร หรือ มีพื้นที่ไม่น้อยกว่า ๕,๔๔๐.๐๐	-	๒,๓๘๘,๐๐๐	๒,๓๘๘,๐๐๐	๒,๓๘๘,๐๐๐	๒,๓๘๘,๐๐๐	ประชาชนร้อยละ๗๕ มีความพึงพอใจในการสัญจร	๑. ประชาชนได้รับความสะดวกในการสัญจร ๒.ลดอุบัติเหตุ	กองช่าง อบต. ดอนชนมพูน

ที่	โครงการ	วัตถุประสงค์	เป้าหมาย (ผลผลิตของโครงการ)	งบประมาณและที่มา					ตัวชี้วัด (KPI)	ผลที่คาดว่าจะได้รับ	หน่วยงาน ที่รับผิดชอบ หลัก
				๒๕๖๖ (บาท)	๒๕๖๗ (บาท)	๒๕๖๘ (บาท)	๒๕๖๙ (บาท)	๒๕๗๐ (บาท)			
	ไปทางโรงเรียนบ้านศรีสุข (ครูราษฎร์สามัคคี) บ้านดอนรี หมู่ที่ ๕	เติบโต	ตร.ม. พร้อมป้ายโครงการ ๑ ป้าย (รายละเอียดตามแบบ อบต. ดอนชมพูเก่าหนวด) เริ่มต้น N.๑๕.๑๘๕๒๓E.๑๐๒๓๔๐๖๔ สิ้นสุด N.๑๕.๑๗๗๔๘E.๑๐๒.๓๓๐๔๕						ไปมา	๒. การขนถ่ายสินค้า และเศรษฐกิจใน ชุมชนดีขึ้น	

บัญชีครุภัณฑ์

แผนพัฒนาท้องถิ่น (พ.ศ.๒๕๖๖ - ๒๕๗๐) (เพิ่มเติม ครั้งที่ ๔/๒๕๖๗)

องค์การบริหารส่วนตำบลคอนขมพู อำเภอโนนสูง จังหวัดนครราชสีมา

ที่	แผนงาน	หมวด	ประเภท	เป้าหมาย (ผลผลิตของครุภัณฑ์)	งบประมาณ					หน่วยงาน รับผิดชอบหลัก	
					๒๕๖๖ (บาท)	๒๕๖๗ (บาท)	๒๕๖๘ (บาท)	๒๕๖๙ (บาท)	๒๕๗๐ (บาท)		
๑	บริหารงานทั่วไป	ค่าครุภัณฑ์	ครุภัณฑ์คอมพิวเตอร์ หรืออิเล็กทรอนิกส์	จัดซื้อเครื่องคอมพิวเตอร์โน้ตบุ๊ก สำหรับงานประมวลผล คุณลักษณะพื้นฐาน ดังนี้ - มีหน่วยประมวลผลกลาง(CPU) ไม่น้อยกว่า ๔ แกนหลัก (๔ core) และ ๘ แกนเสมือน (๘ Thread) และมีเทคโนโลยี เพิ่มสัญญาณนาฬิกาได้ในกรณีที่ต้องใช้ความสามารถ ในการประมวลผลสูง (Turbo Boost หรือ Max Boost) โดยมีความเร็วสัญญาณนาฬิกาสูงสุด ไม่น้อยกว่า ๔ GHz จำนวน ๑ หน่วย - หน่วยประมวลผลกลาง (CPU) มีหน่วยความจำแบบ Cache Memory รวมในระดับ (Level) เดียวกันขนาด ไม่น้อยกว่า ๘ MB - มีหน่วยความจำหลัก (RAM) ชนิด DDR๔ หรือดีกว่า ขนาดไม่น้อยกว่า ๘ GB - มีหน่วยจัดเก็บข้อมูล ชนิด SATA หรือดีกว่า ขนาดความ จุไม่น้อยกว่า ๑ TB หรือ ชนิด Solid State Drive ขนาด ความจุไม่น้อยกว่า ๒๕๐ GB จำนวน ๑ หน่วย - มีจอภาพที่รับรองความละเอียดไม่น้อยกว่า	-	๒๔,๐๐๐ (บาท)	๒๔,๐๐๐ (บาท)	๒๔,๐๐๐ (บาท)	๒๔,๐๐๐ (บาท)	๒๔,๐๐๐ (บาท)	สำนักปลัด

บัญชีครุภัณฑ์

แผนพัฒนาท้องถิ่น (พ.ศ.๒๕๖๖ - ๒๕๗๐) (เพิ่มเติม ครั้งที่ ๔/๒๕๖๗)

องค์การบริหารส่วนตำบลคอนขมพู อำเภอโนนสูง จังหวัดนครราชสีมา

ที่	แผนงาน	หมวด	ประเภท	เป้าหมาย (ผลผลิตของครุภัณฑ์)	งบประมาณ					หน่วยงาน รับผิดชอบหลัก
					๒๕๖๖ (บาท)	๒๕๖๗ (บาท)	๒๕๖๘ (บาท)	๒๕๖๙ (บาท)	๒๕๗๐ (บาท)	
				<p>เป้าหมาย</p> <p>(ผลผลิตของครุภัณฑ์)</p> <p>๑,๓๖๖ x ๗๖๘ Pixel และมีขนาดไม่น้อยกว่า ๑๒ นิ้ว</p> <p>- มีกล้องความละเอียดไม่น้อยกว่า ๑,๒๕๐ x ๗๒๐ Pixel หรือ ๗๒๐p</p> <p>- มีช่องเชื่อมต่อ(Inteface) แบบ USB ๒.๐ หรือดีกว่า ไม่น้อยกว่า ๓ ช่อง</p> <p>- มีช่องเชื่อมต่อแบบ HDMI หรือ VGA จำนวนไม่น้อยกว่า ๑ ช่อง</p> <p>- มีช่องเชื่อมต่อระบบเครือข่าย (Network Interface) แบบ ๑๐/๑๐๐/๑๐๐๐ Base-T หรือดีกว่าแบบติดตั้งภายใน (Inxternal) หรือภายนอก (External) จำนวนไม่น้อยกว่า ๑ ช่อง</p> <p>- สามารถใช้งานได้ไม่น้อยกว่า Wi-Fi (IEEE ๘๐๒.๑๑ ax) และ Bluetooth จำนวน ๑ เครื่อง</p> <p>เกณฑ์ราคากลางและคุณลักษณะพื้นฐานการจัดทำอุปกรณ์และระบบคอมพิวเตอร์ ฉบับเดือนมีนาคม ๒๕๖๖</p> <p>ประกาศ ณ วันที่ ๑๓ มีนาคม ๒๕๖๖</p>						

บัญชีครุภัณฑ์

แผนพัฒนาท้องถิ่น (พ.ศ.๒๕๖๖ - ๒๕๗๐) (เพิ่มเติม ครั้งที่ ๔/๒๕๖๗)

องค์การบริหารส่วนตำบลอนชนมพู่ อำเภอโนนสูง จังหวัดนครราชสีมา

ที่	แผนงาน	หมวด	ประเภท	เป้าหมาย (ผลผลิตของครุภัณฑ์)	งบประมาณ					หน่วยงาน รับผิดชอบหลัก	
					๒๕๖๖ (บาท)	๒๕๖๗ (บาท)	๒๕๖๘ (บาท)	๒๕๖๙ (บาท)	๒๕๗๐ (บาท)		
๒	บริหารงานทั่วไป	ค่าครุภัณฑ์	ครุภัณฑ์ยานพาหนะ และขนส่ง	จัดซื้อรถบรรทุก (ดีเซล) คุณลักษณะ ดังนี้ รถบรรทุก (ดีเซล) ขนาด ๑ ตัน ขับเคลื่อน ๒ ล้อ ปริมาตร กระบอกสูบไม่ต่ำกว่า ๒,๔๐๐ ซีซี หรือกำลังเครื่องยนต์ สูงสุดไม่ต่ำกว่า ๑๑๐ กิโลวัตต์ แบบดับเบิ้ลแค้น (๑) เป็นกระบะสำเร็จรูป (๒) ห้องโดยสารเป็นแบบดับเบิ้ลแค้น ๔ ประตู (๓) เป็นราคารวมเครื่องปรับอากาศ (๔) เป็นราคารวมภาษีสรรพสามิต จำนวน ๑ คัน	-	๘๕๐,๐๐๐	๘๕๐,๐๐๐	๘๕๐,๐๐๐	๘๕๐,๐๐๐	๘๕๐,๐๐๐	สำนักปลัด

บัญชีครุภัณฑ์

แผนพัฒนาท้องถิ่น (พ.ศ.๒๕๖๖ - ๒๕๗๐) (เพิ่มเติม ครั้งที่ ๔/๒๕๖๗)

องค์การบริหารส่วนตำบลดอนขมพู อำเภอโนนสูง จังหวัดนครราชสีมา

ที่	แผนงาน	หมวด	ประเภท	เป้าหมาย (ผลผลิตของครุภัณฑ์)	งบประมาณ					หน่วยงาน รับผิดชอบหลัก	
					๒๕๖๖ (บาท)	๒๕๖๗ (บาท)	๒๕๖๘ (บาท)	๒๕๖๙ (บาท)	๒๕๗๐ (บาท)		
๓	บริหารงานทั่วไป	ค่าครุภัณฑ์	ครุภัณฑ์สำนักงาน	จัดซื้อเครื่องสแกนลายนิ้วมือ ชนิดบันทึกเวลาเข้าออกงาน คุณลักษณะ ดังนี้ ๑) รองรับลายนิ้วมือ ๓,๐๐๐ ลายนิ้วมือ ๒) สามารถบันทึกข้อมูลได้ ๑๐๐,๐๐๐ รายการ ๓) หน้าจอ LCD ๔) สามารถเชื่อมต่อได้หลายรูปแบบ ๕) มาพร้อมโปรแกรมบริหารจัดการเวลาทำงาน ๖) ราคาไม่รวมค่าติดตั้ง จำนวน ๑ เครื่อง	-	๘,๐๐๐	๘,๐๐๐	๘,๐๐๐	๘,๐๐๐	๘,๐๐๐	สำนักงานปลัด
				รวม	-	๘๘๒,๐๐๐	๘๘๒,๐๐๐	๘๘๒,๐๐๐	๘๘๒,๐๐๐	๘๘๒,๐๐๐	

บัญชีครุภัณฑ์

แผนพัฒนาท้องถิ่น (พ.ศ.๒๕๖๖ - ๒๕๗๐) (เพิ่มเติม ครั้งที่ ๔/๒๕๖๗)

องค์การบริหารส่วนตำบลดอนชมพู อำเภอโนนสูง จังหวัดนครราชสีมา

ที่	แผนงาน	หมวด	ประเภท	เป้าหมาย (ผลผลิตของครุภัณฑ์)	งบประมาณ					หน่วยงาน รับผิดชอบหลัก	
					๒๕๖๖ (บาท)	๒๕๖๗ (บาท)	๒๕๖๘ (บาท)	๒๕๖๙ (บาท)	๒๕๗๐ (บาท)		
๑	สาธารณสุข	ค่าครุภัณฑ์	ครุภัณฑ์คอมพิวเตอร์ หรืออิเล็กทรอนิกส์	จัดซื้อเครื่องคอมพิวเตอร์ All In One สำหรับงาน สำนักงาน คุณลักษณะพื้นฐานดังนี้ - มีหน่วยประมวลผลกลาง (CPU) ไม่น้อยกว่า ๔ แกนหลัก (๔ core) และ ๘ แกนเสมือน (๘ Thread) และมีเทคโนโลยีเพิ่มสัญญาณนาฬิกาได้ในกรณีที่ต้องใช้ความสามารถ ในการประมวลผลสูง (Turbo Boost หรือ Max Boost) โดยมีความเร็วสัญญาณนาฬิกาสูงสุด ไม่น้อยกว่า ๓.๗ GHz จำนวน ๑ หน่วย - หน่วยประมวลผลกลาง (CPU) มีหน่วยความจำแบบ Cache Memory รวมในระดับ (Level) เดียวกันขนาด ไม่น้อยกว่า ๔ MB - มีหน่วยความจำหลัก (RAM) ชนิด DDR๔ หรือดีกว่า มีขนาดไม่น้อยกว่า ๘ GB - มีหน่วยจัดเก็บข้อมูล ชนิด SATA หรือดีกว่า ขนาดความ จุไม่น้อยกว่า ๑ TB หรือ ชนิด Solid State Drive ขนาดความจุไม่น้อยกว่า ๒๕๐ GB จำนวน ๑ หน่วย	-	๒๐,๐๐๐	๒๐,๐๐๐	๒๐,๐๐๐	๒๐,๐๐๐	๒๐,๐๐๐	สำนักงาน รับผิดชอบหลัก

บัญชีครุภัณฑ์

แผนพัฒนาท้องถิ่น (พ.ศ.๒๕๖๖ - ๒๕๗๐) (เพิ่มเติม ครั้งที่ ๔/๒๕๖๗)
องค์การบริหารส่วนตำบลคอนขมพู อำเภอโนนสูง จังหวัดนครราชสีมา

ที่	แผนงาน	หมวด	ประเภท	เป้าหมาย (ผลผลิตของครุภัณฑ์)	งบประมาณ					หน่วยงาน รับผิดชอบหลัก	
					๒๕๖๖ (บาท)	๒๕๖๗ (บาท)	๒๕๖๘ (บาท)	๒๕๖๙ (บาท)	๒๕๗๐ (บาท)		
				<ul style="list-style-type: none"> - มีช่องเชื่อมต่อระบบเครือข่าย (Network Interface) แบบ ๑๐/๑๐๐/๑๐๐๐ Base-T หรือดีกว่า จำนวน ไม่น้อยกว่า ๑ ช่อง - มีช่องเชื่อมต่อ (Interface) แบบ USB ๒.๐ หรือดีกว่า ไม่น้อยกว่า ๓ ช่อง - มีแป้นพิมพ์และเมาส์ - มีจอแสดงภาพในตัว และมีขนาดไม่น้อยกว่า ๒๑ นิ้ว ความละเอียดแบบ FHD (๑๙๒๐x๑๐๘๐) - สามารถใช้งานได้ไม่น้อยกว่า Wi-Fi (IEEE ๘๐๒.๑๑ ac) และ Bluetooth จำนวน ๑ เครื่อง <p>เกณฑ์ราคากลางและคุณลักษณะพื้นฐานการจัดทำอุปกรณ์ และระบบคอมพิวเตอร์ ฉบับเดือนมีนาคม ๒๕๖๖ ประกาศ ณ วันที่ ๑๓ มีนาคม ๒๕๖๖</p>							สำนักงาน รับผิดชอบหลัก
				รวม	-	๒๐,๐๐๐	๒๐,๐๐๐	๒๐,๐๐๐	๒๐,๐๐๐	๒๐,๐๐๐	

บัญชีครุภัณฑ์

แผนพัฒนาท้องถิ่น (พ.ศ.๒๕๖๖ - ๒๕๗๐) (เพิ่มเติม ครั้งที่ ๔/๒๕๖๗)

องค์การบริหารส่วนตำบลอนชนมพู่ อำเภอโนนสูง จังหวัดนครราชสีมา

ที่	แผนงาน	หมวด	ประเภท	เป้าหมาย (ผลผลิตของครุภัณฑ์)	งบประมาณ					หน่วยงาน รับผิดชอบหลัก
					๒๕๖๖ (บาท)	๒๕๖๗ (บาท)	๒๕๖๘ (บาท)	๒๕๖๙ (บาท)	๒๕๗๐ (บาท)	
๑	การศึกษา	ค่าครุภัณฑ์	ครุภัณฑ์คอมพิวเตอร์ หรืออิเล็กทรอนิกส์	ติดตั้งกล้องโทรทัศน์วงจรปิด CCTV ชนิดเครือข่าย ภายใน ศูนย์พัฒนาเด็กเล็กองค์การบริหารส่วนตำบลอนชนมพู่ คุณลักษณะ ดังนี้ ๑. กล้องโทรทัศน์วงจรปิดชนิดเครือข่าย แบบมุมมองคงที่ สำหรับภายนอกอาคาร จำนวน ๕ ตัว ๒. อุปกรณ์บันทึกภาพผ่านเครือข่าย (NVR ๘CH) แบบ ๘ ช่อง HDD CCTV HDD CCTV ขนาด ๘TB (๔TBx๒ลูก) จำนวน ๑ ชุด ๓. อุปกรณ์กระจายสัญญาณแบบ POE (L๒ Switch) ขนาด ๘ ช่อง จำนวน ๑ เครื่อง ๔. เครื่องสำรองไฟฟ้า ขนาด ๑KVA จำนวน ๑ ตัว ๕. อุปกรณ์แปลงสัญญาณเครือข่ายจากสายแลนดัดเป็นสายใยแก้ว นำแสง Media Converter ๑๐/๑๐๐/๑๐๐๐ (SFP) จำนวน ๓ ตัว ๖. อุปกรณ์แปลงสัญญาณเครือข่ายจากสายใยแก้วนำแสงเป็นสาย แลนดัด Media Converter ๑๐/๑๐๐/๑๐๐๐ (SFP ๑ ช่อง, แลนดัด ๒ ช่อง พร้อมไฟจ่ายอุปกรณ์ จำนวน ๓ ตัว	-	๒๕๖๗ (บาท) ๓๕๖๗,๓๕๖๗	๒๕๖๘ (บาท) ๓๕๖๗,๓๕๖๗	๒๕๖๙ (บาท) ๓๕๖๗,๓๕๖๗	๒๕๗๐ (บาท) ๓๕๖๗,๓๕๖๗	กองการศึกษา

บัญชีครุภัณฑ์

แผนพัฒนาท้องถิ่น (พ.ศ.๒๕๖๖ - ๒๕๗๐) (เพิ่มเติม ครั้งที่ ๔/๒๕๖๗)

องค์การบริหารส่วนตำบลคอนขมพู อำเภอโนนสูง จังหวัดนครราชสีมา

ที่	แผนงาน	หมวด	ประเภท	เป้าหมาย (ผลผลิตของครุภัณฑ์)	งบประมาณ					หน่วยงาน รับผิดชอบหลัก
					๒๕๖๖ (บาท)	๒๕๖๗ (บาท)	๒๕๖๘ (บาท)	๒๕๖๙ (บาท)	๒๕๗๐ (บาท)	
				๗. อุปกรณ์รับสัญญาณใยแก้วนำแสง จำนวน ๓ ตัว ๘. อุปกรณ์ส่งข้อมูลสัญญาณใยแก้วนำแสง จำนวน ๓ ตัว ๙. ตู้สำหรับจัดเก็บอุปกรณ์ ขนาด ๑๙ นิ้ว ๙U ขนาด ๖๐x๖๐ CM - พัดลมเดี่ยว ๔ นิ้ว ๑ ตัว - รางไฟชนิด ๖ Outlet ยาว ๓ เมตร ๑ ตัว - ถาดวางอุปกรณ์ Shelf For Case Server Deep ๒๕ cm. Fix ๑ ชั้น จำนวน ๑ ชุด ๑๐. ตู้เหล็กเก็บอุปกรณ์ ขนาด ๔๓x๖๙x๑๕.๘ cm. จำนวน ๓ ตู้ ๑๑. สายนำสัญญาณใยแก้วนำแสงภายนอกอาคาร ๖ แกน (Fiber Optic ๖ Core) จำนวน ๑๑๐๐ เมตร ๑๒. สายนำสัญญาณภายนอกอาคาร (Lan CAT๖ UTP Cable Outdoor) จำนวน ๓๐๐ เมตร ๑๓. งานติดตั้งกล่องวงจรปิด, เชื่อมสายใยแก้วนำแสง พร้อมอุปกรณ์ที่เกี่ยวข้องอื่นๆ จำนวน ๑ งาน						

บัญชีครุภัณฑ์

แผนพัฒนาท้องถิ่น (พ.ศ.๒๕๖๖ - ๒๕๗๐) (เพิ่มเติม ครั้งที่ ๔/๒๕๖๗)

องค์การบริหารส่วนตำบลคอนขมพู อำเภอโนนสูง จังหวัดนครราชสีมา

ที่	แผนงาน	หมวด	ประเภท	เป้าหมาย (ผลผลิตของครุภัณฑ์)	งบประมาณ				หน่วยงาน รับผิดชอบหลัก	
					๒๕๖๖ (บาท)	๒๕๖๗ (บาท)	๒๕๖๘ (บาท)	๒๕๖๙ (บาท)		
				๑๔. แผงรวมและกระจายสายใยแก้ว ๖-๒๔ พอร์ต จำนวน ๑ ชุด ๑๕. สายพร้อมหัวต่อเชื่อมใยแก้วนำแสง จำนวน ๖ เส้น ๑๖. อุปกรณ์กระจายและรับสัญญาณใยแก้ว จำนวน ๑ ตัว ๑๗. งานติดตั้งกล่องวงจรปิด, ระบบไฟฟ้าและวัสดุอุปกรณ์ ที่เกี่ยวข้องอื่นๆ จำนวน ๑ งาน ๑๘. กราฟต์ชุดทองแดง จำนวน ๓ แท่ง ๑๙. เบรคเกอร์กันฟ้า จำนวน ๓ ชุด ๒๐. รางไฟชนิด ๔ OUTLET UNIVERSAL มี SURGE,๑.๘M. จำนวน ๓ อัน ๒๑. สายไฟฟ้า VCT ๒x๒.๕ มม จำนวน ๑๕ เมตร	-	๓๔๗,๓๔๗	๓๔๗,๓๔๗	๓๔๗,๓๔๗	๓๔๗,๓๔๗	
				รวม						

บัญชีครุภัณฑ์

แผนพัฒนาท้องถิ่น (พ.ศ.๒๕๖๖ - ๒๕๗๐) (เพิ่มเติม ครั้งที่ ๔/๒๕๖๗)

องค์การบริหารส่วนตำบลดอนชมพู อำเภอโนนสูง จังหวัดนครราชสีมา

ที่	แผนงาน	หมวด	ประเภท	เป้าหมาย (ผลผลิตของครุภัณฑ์)	งบประมาณ				หน่วยงาน รับผิดชอบหลัก	
					๒๕๖๖ (บาท)	๒๕๖๗ (บาท)	๒๕๖๘ (บาท)	๒๕๖๙ (บาท)		๒๕๗๐ (บาท)
๑	อุตสาหกรรมและ การโยธา	ค่าครุภัณฑ์	ครุภัณฑ์คอมพิวเตอร์ หรืออิเล็กทรอนิกส์	<p>ติดตั้งกล้องโทรทัศน์วงจรปิด CCTV ชนิดเครือข่าย ภายในสำนักงานองค์การบริหารส่วนตำบลดอนชมพู</p> <p>คุณลักษณะ ดังนี้</p> <p>๑. กล้องโทรทัศน์วงจรปิดชนิดเครือข่าย แบบมุมมองคงที่ สำหรับภายนอกอาคาร จำนวน ๕ ตัว</p> <p>๒. อุปกรณ์บันทึกภาพผ่านเครือข่าย (NVR ๘CH) แบบ ๘ ช่อง HDD CCTV HDD CCTV ขนาด ๘TB (๔TBx๒ลูก) จำนวน ๑ ชุด</p> <p>๓. อุปกรณ์กระจายสัญญาณแบบ POE (L๒ Switch) ขนาด ๘ ช่อง จำนวน ๑ เครื่อง</p> <p>๔. เครื่องสำรองไฟฟ้า ขนาด ๑KVA จำนวน ๑ ตัว</p> <p>๕. อุปกรณ์แปลงสัญญาณเครือข่ายจากสายแลนด์เป็นสายใยแก้วนำแสง Media Converter ๑๐/๑๐๐/๑๐๐๐ (SFP) จำนวน ๓ ตัว</p> <p>๖. อุปกรณ์แปลงสัญญาณเครือข่ายจากสายใยแก้วนำแสงเป็นสายแลนด์ Media Converter ๑๐/๑๐๐/๑๐๐๐ (SFP) ๑ ช่อง, แลนด์ ๒ ช่อง พร้อมไฟจ่ายอุปกรณ์ จำนวน ๓ ตัว</p>	-	๓๕๖๗,๓๕๔๗	๓๕๖๗,๓๕๔๗	๓๕๖๗,๓๕๔๗	๓๕๖๗,๓๕๔๗	กองช่าง

บัญชีครุภัณฑ์

แผนพัฒนาท้องถิ่น (พ.ศ.๒๕๖๖ - ๒๕๗๐) (เพิ่มเติม ครั้งที่ ๔/๒๕๖๗)

องค์การบริหารส่วนตำบลคอนขมพู อำเภอโนนสูง จังหวัดนครราชสีมา

ที่	แผนงาน	หมวด	ประเภท	เป้าหมาย (ผลผลิตของครุภัณฑ์)	งบประมาณ				หน่วยงาน รับผิดชอบหลัก
					๒๕๖๖ (บาท)	๒๕๖๗ (บาท)	๒๕๖๘ (บาท)	๒๕๖๙ (บาท)	
				๗. อุปกรณ์รับสัญญาณใยแก้วนำแสง จำนวน ๓ ตัว ๘. อุปกรณ์ส่งข้อมูลสัญญาณใยแก้วนำแสง จำนวน ๓ ตัว ๙. ตู้สำหรับจัดเก็บอุปกรณ์ ขนาด ๑๙ นิ้ว ๙U ขนาด ๖๐x๖๐ CM - พัดลมเดี่ยว ๔ นิ้ว ๑ ตัว - รางไฟชนิด ๖ Outlet ยาว ๓ เมตร ๑ ตัว - ภาควางอุปกรณ์ Shelf For Case Server Deep๒๕ cm. Fix ๑ ชั้น จำนวน ๑ ชุด ๑๐. ตู้เหล็กเก็บอุปกรณ์ ขนาด ๔๓x๖๕x๑๕.๘ cm. จำนวน ๓ ตู้ ๑๑. สายนำสัญญาณใยแก้วนำแสงภายนอกอาคาร ๖ แกน (Fiber Optic ๖ Core) จำนวน ๑๑๐๐ เมตร ๑๒. สายนำสัญญาณภายนอกอาคาร (Lan CAT๖ UTP Cable Outdoor) จำนวน ๓๐๐ เมตร ๑๓. งานติดตั้งกล่องวงจรถัด, เชื่อมสายใยแก้วนำแสง พร้อมอุปกรณ์ที่เกี่ยวข้องอื่นๆ จำนวน ๑ งาน					

บัญชีครุภัณฑ์

แผนพัฒนาท้องถิ่น (พ.ศ.๒๕๖๖ - ๒๕๗๐) (เพิ่มเติม ครั้งที่ ๔/๒๕๖๗)

องค์การบริหารส่วนตำบลดอนชมพู อำเภอโนนสูง จังหวัดนครราชสีมา

ที่	แผนงาน	หมวด	ประเภท	เป้าหมาย (ผลผลิตของครุภัณฑ์)	งบประมาณ					หน่วยงาน รับผิดชอบหลัก	
					๒๕๖๖ (บาท)	๒๕๖๗ (บาท)	๒๕๖๘ (บาท)	๒๕๖๙ (บาท)	๒๕๗๐ (บาท)		
				๑๔. แผงรวมและกระจายสายใยแก้ว ๖-๒๔ พอร์ต จำนวน ๑ ชุด ๑๕. สายพร้อมหัวต่อเชื่อมใยแก้วนำแสง จำนวน ๖ เส้น ๑๖. อุปกรณ์กระจายและรับสัญญาณใยแก้ว จำนวน ๑ ตัว ๑๗. งานติดตั้งกล่องวงจรปิด, ระบบไฟฟ้าและวัสดุอุปกรณ์ ที่เกี่ยวข้องอื่นๆ จำนวน ๑ งาน ๑๘. กราวด์ซบทองแดง จำนวน ๓ แห่ง ๑๙. เบรคเกอร์กันฟ้า จำนวน ๓ ชุด ๒๐. รางไฟชนิด ๔ OUTLET UNIVERSAL มี SURGE,๑.๘M. จำนวน ๓ อัน ๒๑. สายไฟฟ้า VCT ๒x๒.๕ mm จำนวน ๑๕ เมตร	-	๓๕๖๗,๓๕๗	๓๕๖๗,๓๕๗	๓๕๖๗,๓๕๗	๓๕๖๗,๓๕๗	๓๕๖๗,๓๕๗	
				รวม	-	๓๕๖๗,๓๕๗	๓๕๖๗,๓๕๗	๓๕๖๗,๓๕๗	๓๕๖๗,๓๕๗	๓๕๖๗,๓๕๗	

บันทึกรายงานการประชุมสภาองค์การบริหารส่วนตำบลดอนขมพู่
สมัยวิสามัญ สมัยที่ ๑ ประจำปี พ.ศ. ๒๕๖๗
วันศุกร์ ที่ ๒๒ เดือน มีนาคม พ.ศ. ๒๕๖๗ เวลา ๐๙.๐๐ น.
ณ ห้องประชุมองค์การบริหารส่วนตำบลดอนขมพู่

ผู้มาประชุม

ลำดับที่	ชื่อ - สกุล	ตำแหน่ง	ลายมือชื่อ	หมายเหตุ
๑	นายอิน ฤทธิกลาง	ประธานสภาฯ		
๒	นางสาวจิราพร บุญไทยกลาง	รองประธานสภาฯ		
๓	นางปวีณา หิรัญวัฒน์	ส.อบต. หมู่ ๑		
๔	นายอัษฎาวุธ รักมิตร	ส.อบต. หมู่ ๒		
๕	นายสุทัศน์ ทองบาง	ส.อบต. หมู่ ๓		
๖	นางบุญมา โอังกกลาง	ส.อบต. หมู่ ๔		
๗	นายพิชัย อ่วยกลาง	ส.อบต. หมู่ ๕		
๘	นายทัศนัย ขวัญกลาง	ส.อบต. หมู่ ๖		
๙	นางวีณา กลิ้งกลาง	ส.อบต. หมู่ ๗		
๑๐	นางสุรีย์รัตน์ จงกลาง	ส.อบต. หมู่ ๑๐		
๑๑	นายอุดม ไกลักกลาง	ส.อบต. หมู่ ๑๑		
๑๒	นายอุทิศ ดอนขมพู่	ส.อบต. หมู่ ๑๒		
๑๓	นายบัณฑิต ริกกลาง	ส.อบต. หมู่ ๑๓		

เริ่มประชุม เวลา ๐๙.๓๐ น

เมื่อถึงกำหนดเวลานัดประชุมแล้ว เลขานุการสภาองค์การบริหารส่วนตำบล ดอนชมพูชั่วคราว (นางสาวกุลชญา จิราจามิกร) ได้ทำการตรวจสอบรายชื่อสมาชิก สภาองค์การบริหารส่วนตำบลดอนชมพู ผู้มาประชุมซึ่งมีสมาชิกสภาฯ มาประชุมเกิน กึ่งหนึ่งขององค์ประชุม เลขานุการสภาฯ จึงได้เชิญนายยสิน ฤทธิ์กลาง ประธานสภา องค์การบริหารส่วนตำบลดอนชมพู จุดธูปเทียนบูชาพระรัตนตรัย พร้อมกล่าวเปิด ประชุม ตามระเบียบวาระดังนี้

**นายยสิน ฤทธิ์กลาง
ประธานสภาฯ**

วันนี้เป็นการประชุมสภาองค์การบริหารส่วนตำบลดอนชมพู สมัยวิสามัญ สมัยที่ ๑ ประจำปี ๒๕๖๗ ซึ่งระเบียบวาระการประชุม ดังนี้

ระเบียบวาระที่ ๑ เรื่องที่ประธานแจ้งให้ที่ประชุมทราบ

ระเบียบวาระที่ ๒ รับรองรายงานการประชุม

การประชุมสภาองค์การบริหารส่วนตำบลดอนชมพู สมัยวิสามัญ สมัยแรก เมื่อวันที่ ๑๓ กุมภาพันธ์ ๒๕๖๗

ระเบียบวาระที่ ๓ กระทู้ถาม

ระเบียบวาระที่ ๔ เรื่องที่คณะกรรมการที่สภาท้องถิ่นตั้งขึ้นพิจารณาเสร็จแล้ว

ระเบียบวาระที่ ๕ เรื่องที่เสนอใหม่

๕.๑ การเพิ่มเติมแผนพัฒนาท้องถิ่น (พ.ศ.๒๕๖๖-๒๕๗๐) เพิ่มเติมครั้งที่ ๔/๒๕๖๗

๕.๒ การพิจารณาโอนงบประมาณรายจ่ายประจำปีงบประมาณ พ.ศ. ๒๕๖๖

ระเบียบวาระที่ ๖ เรื่องอื่นๆ (ถ้ามี)

ต่อไปขอดำเนินการประชุมตามระเบียบวาระการประชุม

ระเบียบวาระที่ ๑

**นายยสิน ฤทธิ์กลาง
ประธานสภาฯ**

เรื่องที่ประธานแจ้งให้ที่ประชุมทราบ

ขอบคุณที่ให้ความร่วมมือในการเข้าร่วมศึกษาดูงานการพัฒนาประสิทธิภาพ คณะผู้บริหาร/สมาชิกสภาฯ/ผู้นำชุมชน พนักงานส่วนตำบลและพนักงานจ้าง

ระเบียบวาระที่ ๒

**นายยสิน ฤทธิ์กลาง
ประธานสภาฯ**

รับรองรายงานการประชุม

ขอเชิญท่านสมาชิกสภาฯ ได้ตรวจดูบันทึกรายงานการประชุมองค์การบริหารส่วน ตำบลดอนชมพู สมัยวิสามัญ สมัยแรก ประจำปี พ.ศ. ๒๕๖๗ เมื่อวันที่ ๑๓ กุมภาพันธ์ ๒๕๖๗ ให้ที่ประชุมได้พิจารณา

ที่ประชุม

พิจารณาตรวจดูบันทึกรายงานการประชุมเป็นระยะเวลาพอสมควร

**นายยสิน ฤทธิ์กลาง
ประธานสภาฯ**

มีสมาชิกสภาฯ ท่านใดจะแก้ไขรายงานการประชุมหรือไม่

**นายบัณฑิต ริกกลาง
ส.อบต.หมู่ที่ ๑๓**

ขอให้ตัดชื่อโครงการปรับปรุงซ่อมแซมถนนหินคลุก สายจากถนนเลียบเหมืองส่งน้ำ จากโนนชาตไปโนนพิมาน และจากโนนพิมานไปโนนชาต(ทั้งสองข้างทาง) บ้านแสนสุข หมู่ที่ ๑๓ เป็น โครงการปรับปรุงซ่อมแซมถนนหินคลุก สายจากถนนเลียบเหมืองส่งน้ำ จากโนนชาตไปโนนพิมาน (ฝั่งซ้าย) บ้านแสนสุข หมู่ที่ ๑๓

<p>ที่ประชุม นายยีน ฤทธิกลาง ประธานสภา</p>	<p>มีสมาชิกสภา ท่านใดขอให้แก้ไขรายงานการประชุมอีกหรือไม่ เมื่อไม่มีสมาชิกสภา ท่านใดขอให้แก้ไขรายงานการประชุมอีก ขอมติที่ประชุม สมาชิกสภา ท่านใดเห็นชอบรับรองรายงานการประชุมสภาองค์การบริหารส่วนตำบล ดอนชมพู สมัยสามัญ สมัยแรก ประจำปี พ.ศ. ๒๕๖๗ เมื่อวันที่ ๑๓ กุมภาพันธ์ ๒๕๖๗ โปรดยกมือ</p>
<p>มติที่ประชุม</p>	<p>เห็นชอบ ๑๑ เสียง ไม่เห็นชอบ – เสียง งดออกเสียง ๒ เสียง คือ ๑.นายยีน ฤทธิกลาง ตำแหน่ง ประธานสภา ๒.นางสาวจิราพร บุญไทยกลาง ตำแหน่ง รองประธานสภา</p>
<p>ระเบียบวาระที่ ๓</p>	<p>กระทู้ถาม -ไม่มี-</p>
<p>ระเบียบวาระที่ ๔</p>	<p>เรื่องที่คณะกรรมการสภาท้องถิ่นตั้งขึ้นพิจารณาเสร็จแล้ว - ไม่มี -</p>
<p>ระเบียบวาระที่ ๕</p>	<p>เรื่องที่เสนอใหม่</p>
<p>นายยีน ฤทธิกลาง ประธานสภา</p>	<p>๕.๑ การเลือกเลขานุการสภาองค์การบริหารส่วนตำบลดอนชมพู เชิญรองปลัด อบต. ดอนชมพู อธิบายขั้นตอน /วิธีการเลือกเลขานุการสภา แทนตำแหน่งที่ว่าง</p>
<p>นางสาวกุลชญา จิราจามิกร รองปลัด อบต. (เลขาชั่วคราว)</p>	<p>อาศัยอำนาจตามระเบียบกระทรวงมหาดไทยว่าด้วยข้อบังคับการประชุมสภาท้องถิ่น พ.ศ.๒๕๔๗ แก้ไขเพิ่มเติมถึงปัจจุบัน ข้อ ๘ วิธีเลือกประธานสภาท้องถิ่น ให้สมาชิกสภาท้องถิ่นแต่ละคนมีสิทธิเสนอชื่อ สมาชิกสภาท้องถิ่นคนหนึ่งซึ่งตนเห็นว่าสมควรให้เป็นผู้ดำรงตำแหน่งประธานสภา ท้องถิ่น การเสนอนั้นต้องมีสมาชิกสภาท้องถิ่นรับรองไม่น้อยกว่าสองคน โดยให้ สมาชิกสภาท้องถิ่นแต่ละคนมีสิทธิรับรองได้เพียงครั้งเดียว ชื่อที่เสนอไม่จำกัดจำนวน และให้สมาชิกสภาท้องถิ่นลงคะแนนเลือกจากชื่อเหล่านั้น โดยวิธีเขียนชื่อตัวและชื่อ สกุลของผู้ที่ถูกเสนอชื่อคนละหนึ่งชื่อ เมื่อตรวจนับแล้วให้ประธานที่ประชุมประกาศ คะแนนต่อที่ประชุมสภาท้องถิ่น ผู้ได้คะแนนสูงสุดเป็นผู้ได้รับเลือก ถ้ามีผู้ได้คะแนน สูงสุดเท่ากันหลายคนให้เลือกใหม่เฉพาะ ผู้ที่ได้คะแนนสูงสุดนั้น โดยใช้วิธีเดิม ถ้าผล การเลือกใหม่ปรากฏว่ายังมีผู้ได้คะแนนสูงสุดเท่ากันอีก ให้ใช้วิธีจับสลากเฉพาะผู้ได้ คะแนนสูงสุดเท่ากัน วิธีการเสนอชื่อและการรับรองตามวรรคหนึ่งให้นำความในข้อ ๓๙ มาใช้บังคับโดยอนุโลมให้ประธานที่ประชุมเชิญสมาชิกสภาท้องถิ่นไม่น้อยกว่าสอง คนช่วยตรวจนับคะแนน</p>
	<p>ข้อ ๑๓ วิธีเลือกเลขานุการสภาท้องถิ่น ให้นำความในข้อ ๘ มาใช้บังคับโดยอนุโลมเมื่อ สภาท้องถิ่นมีมติเลือกเลขานุการสภาท้องถิ่นแล้ว ให้เลขานุการสภาท้องถิ่นชั่วคราวพ้น จากตำแหน่ง</p>

ข้อ ๑๔ ในการเลือกประธานสภาท้องถิ่น รองประธานสภาท้องถิ่น หรือเลขานุการสภาท้องถิ่น ถ้ามีการเสนอชื่อผู้สมควรได้รับการแต่งตั้งเพียงตำแหน่งละหนึ่งคน ให้ถือว่าผู้นั้นได้รับเลือก

เรียนท่านประธานสภา และสมาชิกสภาองค์การบริหารส่วนตำบลดอนชมพู โปรดดำเนินการเลือกเลขานุการสภาองค์การบริหารส่วนตำบลดอนชมพู เพื่อปฏิบัติหน้าที่ตาม ข้อ ๑๔ เลขานุการสภาท้องถิ่นมีหน้าที่ดังต่อไปนี้

๑. แจ้งนัดประชุมสภาท้องถิ่นตามคำสั่งของประธานสภาท้องถิ่น
๒. ชี้แจงกฎหมาย ระเบียบ ข้อบังคับ ประกาศ คำสั่ง หนังสือสั่งการ หรือแนวทางปฏิบัติซึ่งเกี่ยวข้องกับกิจการขององค์การปกครองส่วนท้องถิ่นต่อที่ประชุมสภาท้องถิ่น
๓. ช่วยเหลือประธานสภาท้องถิ่นจัดทำระเบียบวาระการประชุมสภาท้องถิ่น
๔. เชิญประธานสภาท้องถิ่นชั่วคราวปฏิบัติหน้าที่
๕. จัดทำรายงานการประชุมสภาท้องถิ่น
๖. เก็บรักษาข้อมูลข่าวสาร หรือเอกสารของสภาท้องถิ่น แต่จะเปิดเผยได้ต่อเมื่ออนุญาตจากประธานสภาท้องถิ่น
๗. ช่วยเหลือประธานสภาท้องถิ่นในการควบคุมการนับคะแนนเสียง
๘. ช่วยเหลือประธานสภาท้องถิ่นในการรักษาความสงบเรียบร้อยในสภาท้องถิ่น
๙. หน้าที่อื่นตามที่กำหนดไว้ในระเบียบนี้หรือกระทำกิจการอื่นตามที่ประธานสภาท้องถิ่นมอบหมาย

นางปวีณา หิรัญวัฒนะ
ส.อบต.หมู่ที่ ๑

ดิฉันขอเสนอ นางสุรีย์รัตน์ จงกลาง ตำแหน่ง ส.อบต.หมู่ที่ ๑๐ เป็นเลขานุการสภาองค์การบริหารส่วนตำบลดอนชมพู

ผู้รับรอง

๑. นางวิณา กลิ่งกลาง ตำแหน่ง ส.อบต.หมู่ที่ ๗
๒. นางบุญมา โองกลาง ตำแหน่ง ส.อบต.หมู่ที่ ๔

นายยีน ฤทธิ์กลาง
ประธานสภาฯ

มีสมาชิกสภาฯ ท่านใดจะเสนอเพิ่มเติมอีกหรือไม่

ที่ประชุม

ไม่มีสมาชิกสภาฯ ท่านใดเสนอเพิ่มเติม

นางสุรีย์รัตน์ จงกลาง
ส.อบต.หมู่ที่ ๑

ดิฉันยินดีที่จะปฏิบัติหน้าที่เลขานุการสภาองค์การบริหารส่วนตำบลดอนชมพู

ที่ประชุม

เห็นชอบ ๑๓ เสียง

นางสาวกุลชญา จิราจามิกร

รองปลัด อบต.

(เลขาฯชั่วคราว)

ถ้าไม่มีสมาชิกสภาฯ ท่านใดเสนอเพิ่มเติม ตามระเบียบกระทรวงมหาดไทยว่าด้วยข้อบังคับการประชุมสภาท้องถิ่นพ.ศ.๒๕๔๗ แก้ไขเพิ่มเติมถึงปัจจุบัน ข้อ ๑๔ ในการเลือกประธานสภาท้องถิ่น รองประธานสภาท้องถิ่น หรือเลขานุการสภาท้องถิ่น ถ้ามีการเสนอชื่อผู้สมควรได้รับการแต่งตั้งเพียงตำแหน่งละหนึ่งคน ให้ถือว่าผู้นั้นได้รับเลือก ขอเชิญเลขาฯ ประจำที่และดำเนินการประชุมสภาฯ สมัยวิสามัญ สมัยที่ ๑ ประจำปี พ.ศ.๒๕๖๗ วันที่ ๒๒ มีนาคม ๒๕๖๗ ต่อไปค่ะ

นายยีน ฤทธิกลาง ประธานสภาฯ	๕.๒ การพิจารณาเพิ่มเติมแผนพัฒนาท้องถิ่น (พ.ศ.๒๕๖๖-๒๕๗๐) เพิ่มเติมครั้งที่ ๔/๒๕๖๗ ขอเชิญเจ้าหน้าที่ที่รับผิดชอบ ได้เสนอรายละเอียดต่อสภาองค์การบริหารส่วนตำบลคอนขมพู โดยมีรายละเอียด ดังต่อไปนี้
ที่ประชุม	พิจารณารายละเอียดแผนพัฒนาท้องถิ่น (พ.ศ.๒๕๖๖-๒๕๗๐) เพิ่มเติมครั้งที่ ๔/๒๕๖๗ ร่วมกัน (รายละเอียดแนบท้ายบันทึกรายงานการประชุม)
นายยีน ฤทธิกลาง ประธานสภาฯ	ตามที่เจ้าหน้าที่ ที่ได้รับมอบหมาย ได้ชี้แจงรายละเอียดโครงการพัฒนาแผนพัฒนาท้องถิ่น (พ.ศ.๒๕๖๖-๒๕๗๐) เพิ่มเติมครั้งที่ ๔/๒๕๖๗ มีสมาชิกสภาฯ ท่านใดจะซักถามเพิ่มเติมอีกหรือไม่
ที่ประชุม	ไม่มีสมาชิกสภาฯ เพิ่มเติม
นายยีน ฤทธิกลาง ประธานสภาฯ	หากไม่มีสมาชิกสภาฯ ท่านใดเพิ่มเติม จึงขอมติสภาแห่งนี้เพื่อพิจารณาอนุมัติแผนพัฒนาท้องถิ่น (พ.ศ.๒๕๖๖-๒๕๗๐) เพิ่มเติมครั้งที่ ๔/๒๕๖๗ ท่านสมาชิกสภาฯ ท่านใดเห็นด้วย โปรดยกมือครับ
มติที่ประชุม	เห็นชอบ ๑๓ เสียง
ระเบียบวาระที่ ๖	เรื่องอื่น ๆ
นายยีน ฤทธิกลาง ประธานสภาฯ	๖.๑ การย้ายโรงจอดรถ จำนวน ๒ ช่วง มาติดตั้งบริเวณด้านหน้าป้ายประชาสัมพันธ์ ๖.๒ การรื้อถอนห้องน้ำ ปรับปรุงเป็นศาลาพักผ่อน ตามที่สภาฯ ได้เคยอนุมัติ การดำเนินการตามข้อ ๖.๑ การย้ายโรงจอดรถ จำนวน ๒ ช่วง มาติดตั้งบริเวณด้านหน้าป้ายประชาสัมพันธ์ และ ๖.๒ การรื้อถอนห้องน้ำ ปรับปรุงเป็นศาลาพักผ่อน ไปแล้วนั้น แต่เลขานุการสภาฯ (คนเก่า) ไม่ได้ใส่รายละเอียดให้ชัดเจน เจ้าหน้าที่จึงขอนำเข้าพิจารณาใหม่ รายละเอียดตามบันทึกแนบมาพร้อมนี้
ที่ประชุม	รับทราบ
นายยีน ฤทธิกลาง ประธานสภาฯ	หากไม่มีสมาชิกสภาฯ ท่านใดสอบถามเพิ่มเติม จึงขอมติสภาแห่งนี้พิจารณาอนุมัติ ๑. การย้ายโรงจอดรถ จำนวน ๒ ช่วง มาติดตั้งบริเวณด้านหน้าป้ายประชาสัมพันธ์ หากสมาชิกสภาฯ ท่านใดเห็นด้วย โปรดยกมือครับ
มติที่ประชุม	เห็นชอบ ๑๐ เสียง ไม่เห็นชอบ - เสียง งดออกเสียง ๓ เสียง คือ ๑.นายยีน ฤทธิกลาง ตำแหน่ง ประธานสภาฯ ๒.นางสาวจิราพร บุญไทยกลาง ตำแหน่ง รองประธานสภาฯ ๓.นางสุรีย์รัตน์ จงกลาง ตำแหน่ง เลขานุการสภาฯ ๒.การรื้อถอนห้องน้ำ ปรับปรุงเป็นศาลาพักผ่อน หากสมาชิกสภาฯ ท่านใดเห็นด้วย โปรดยกมือครับ
มติที่ประชุม	เห็นชอบ ๑๐ เสียง

ไม่เห็นชอบ - เสียง

งดออกเสียง ๓ เสียง คือ

๑. นายยีน ฤทธิ์กลาง ตำแหน่ง ประธานสภาฯ

๒. นางสาวจิราพร บุญไทยกลาง ตำแหน่ง รองประธานสภาฯ

๓. นางสาวสุรีย์รัตน์ จงกลาง ตำแหน่ง เลขานุการสภาฯ

นายยีน ฤทธิ์กลาง
ประธานสภาฯ

มีท่านใดจะสอบถามเพิ่มเติมหรือไม่

นางสาวกุลชญา จิราจามิกร
รองปลัด อบต.

ตามที่องค์การบริหารส่วนตำบลดอนชมพู กำหนดจัดงานโครงการวันฉลองชัยชนะ
ท้าวสุรนารี ประจำปี ๒๕๖๗ ในวันเสาร์ที่ ๒๓ มีนาคม ๒๕๖๗ โดยมี องค์การบริหาร
ส่วนตำบลลำคองหงษ์ องค์การบริหารส่วนตำบลขามเฒ่าและองค์การบริหารส่วนตำบล
พลสงคราม ร่วมกิจกรรม จึงขอเชิญทุกท่านร่วมงานโครงการวันฉลองชัยชนะท้าวสุร
นารี ประจำปี ๒๕๖๗ เวลา ๐๖.๐๐ น.

ที่ประชุม

รับทราบ

นายยีน ฤทธิ์กลาง
ประธานสภาฯ

เมื่อไม่สมาชิกสภาฯ ท่านใดสอบถามเพิ่มเติม กระทบขอขอบคุณคณะผู้บริหารฯ
สมาชิกสภาฯ และหัวหน้าส่วนราชการทุกท่านที่เข้าร่วมประชุมโดยพร้อมเพียงทำให้
การประชุมครั้งนี้ดำเนินการได้เสร็จเรียบร้อย กระทบขอปิดการประชุมครับ

ปิดประชุมเวลา ๑๒.๐๐ น.

ลงชื่อ

(นางสุรีย์รัตน์ จงกลาง)

เลขานุการสภาฯ

ผู้บันทึก

คณะกรรมการตรวจรายงานการประชุมได้ตรวจรายงานการประชุมแล้วถูกต้องจึงลงลายมือชื่อไว้เป็นหลักฐาน

(ลงชื่อ)  กรรมการ
(นายบัณฑิต ริกกลาง)

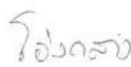
(ลงชื่อ)  กรรมการ
(นางบุญมา โองกลาง)

(ลงชื่อ)  กรรมการ
(นางปวีณา หิรัญวัฒนะ)

ลงชื่อ

(นายยีน ฤทธิ์กลาง)

รับรอง

ประธานสภาองค์การบริหารส่วนตำบลดอนชมพู



บันทึกข้อความ

ส่วนราชการ กองช่าง องค์การบริหารส่วนตำบลดอนชมพู

ที่ นม ๗๕๙๐๓/๑๕๓

วันที่ ๒ มีนาคม ๒๕๖๗

เรื่อง ขออนุญาตย้ายอาคารโรงจอดรถ จำนวน ๒ ช่อง

ด้วย กองช่าง องค์การบริหารส่วนตำบลดอนชมพู มีความประสงค์จะขอรื้อถอนย้ายอาคารโรงจอดรถบางส่วน จำนวน ๒ ช่อง ไปติดตั้งบริเวณหน้าป้ายประชาสัมพันธ์ข้างห้องผู้บริหาร เนื่องจากพื้นที่โรงจอดรถบริเวณดังกล่าว ปิดบังทางเข้า-ออก เยี่ยมชมบ่อจระเข้ ส่งผลให้กับผู้ที่เข้ามาเยี่ยมชมบ่อจระเข้ เกิดความไม่สะดวก

ดังนั้น จึงขออนุญาตรื้อถอนย้ายอาคารโรงจอดรถบางส่วน จำนวน ๒ ช่อง ไปติดตั้งบริเวณหน้าป้ายประชาสัมพันธ์ข้างห้องผู้บริหาร ดังกล่าว โดยอาศัยความเห็นชอบของสภาองค์การบริหารส่วนตำบลดอนชมพู

จึงเรียนมาเพื่อโปรดทราบและพิจารณา

(นายบำรุง สุพรรณกลาง)
ผู้อำนวยการกองช่าง

ความเห็นรองปลัดองค์การบริหารส่วนตำบลดอนชมพู

.....
.....

(นางสาวกุลชญา จิราจามิกร)

รองปลัดองค์การบริหารส่วนตำบลดอนชมพู

ความเห็นปลัดองค์การบริหารส่วนตำบลดอนชมพู

.....
.....

(นางสาวกุลชญา จิราจามิกร)

รองปลัดองค์การบริหารส่วนตำบล รักษาราชการแทน

ปลัดองค์การบริหารส่วนตำบลดอนชมพู

ความเห็นของนายกองค์การบริหารส่วนตำบลดอนชมพู

.....
.....

(นายอนันต์ สมัญญา)

นายกองค์การบริหารส่วนตำบลดอนชมพู

บริเวณรถยนต์ย้ายอาคารโรงจอดรถบางส่วน จำนวน ๒ ช่อง
ไปติดตั้งบริเวณหน้าป้ายประชาสัมพันธ์ข้างห้องผู้บริหาร

บริเวณรถยนต์ จำนวน ๒ ช่อง

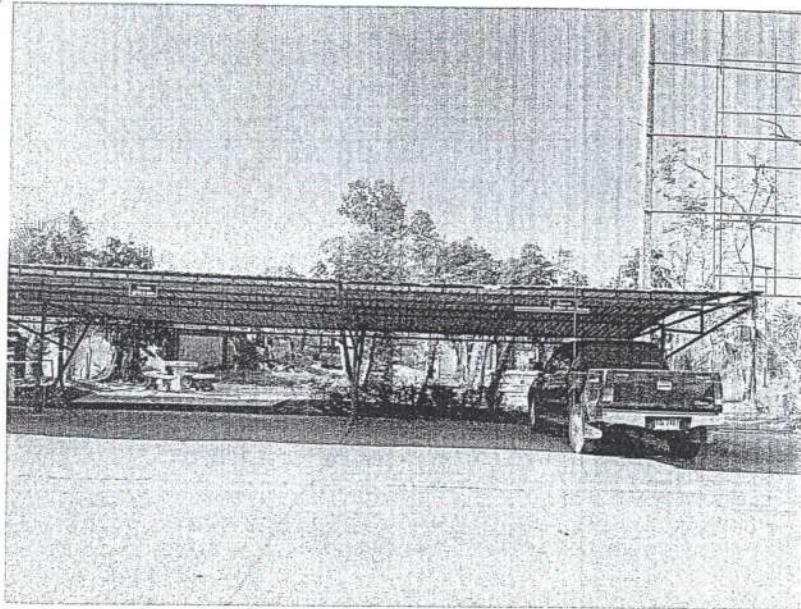

บริเวณจุดติดตั้งใหม่

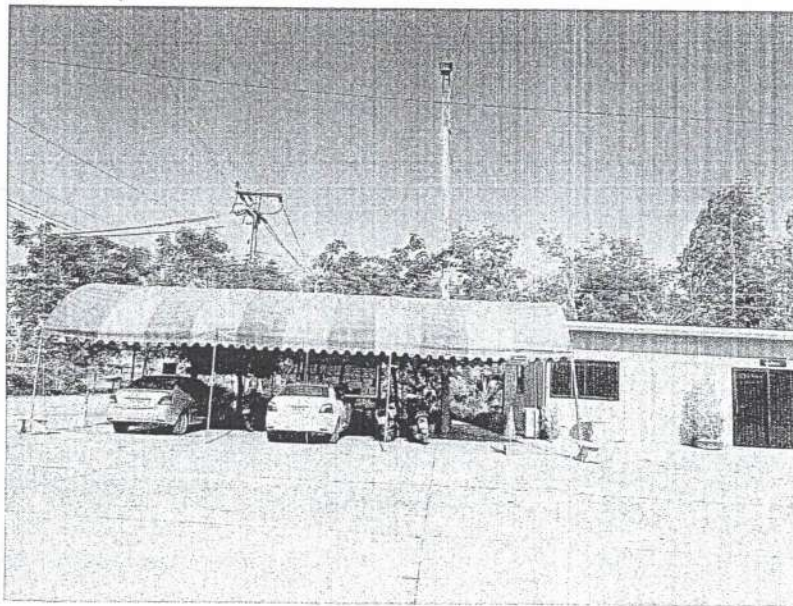



บันทึกข้อความ

ส่วนราชการ กองช่าง องค์การบริหารส่วนตำบลดอนชมพู

ที่ นม ๗๕๙๐๓/๑๖๒

วันที่ ๗ มีนาคม ๒๕๖๗

เรื่อง ขออนุญาตรื้อถอนห้องน้ำ ปรับปรุงเป็นศาลาพักผ่อน

ด้วย กองช่าง องค์การบริหารส่วนตำบลดอนชมพู มีความประสงค์จะขอรื้อถอนห้องน้ำบริเวณข้าง
โรงจอดรถ ปรับปรุงเป็นศาลาพักผ่อน สำหรับผู้มาเยี่ยมชมบ่อพระแช่ เนื่องจากอาคารดังกล่าวชำรุดทรุดโทรมตาม
อายุการใช้งาน ไม่คุ้มค่าในการซ่อมแซม

ดังนั้น จึงขออนุญาตรื้อถอนห้องน้ำบริเวณข้างโรงจอดรถ ปรับปรุงเป็นศาลาพักผ่อน ดังกล่าว
โดยอาศัยความเห็นชอบของสภาองค์การบริหารส่วนตำบลดอนชมพู

จึงเรียนมาเพื่อโปรดทราบและพิจารณา

(นายบำรุง สุพรรณกลาง)
ผู้อำนวยการกองช่าง

ความเห็นรองปลัดองค์การบริหารส่วนตำบลดอนชมพู

(นางสาวกุลชญา จิราจามิกร)

รองปลัดองค์การบริหารส่วนตำบลดอนชมพู

ความเห็นปลัดองค์การบริหารส่วนตำบลดอนชมพู

- เห็นชอบขออนุญาตรื้อถอนห้องน้ำบริเวณข้างโรงจอดรถ ปรับปรุงเป็นศาลาพักผ่อน

(นางสาวกุลชญา จิราจามิกร)

รองปลัดองค์การบริหารส่วนตำบล รักษาราชการแทน

ปลัดองค์การบริหารส่วนตำบลดอนชมพู-

ความเห็นของนายกองค์การบริหารส่วนตำบลดอนชมพู

(นายอนุวัฒน์ สมัญญา)

(นายอนุวัฒน์ สมัญญา)
นายกองค์การบริหารส่วนตำบลดอนชมพู

บริเวณรื้อถอนย้ายอาคารโรงจอดรถบางส่วน จำนวน ๒ ช่อง
ไปติดตั้งบริเวณหน้าป้ายประชาสัมพันธ์ข้างห้องผู้บริหาร

บริเวณรื้อถอนอาคารห้องน้ำ

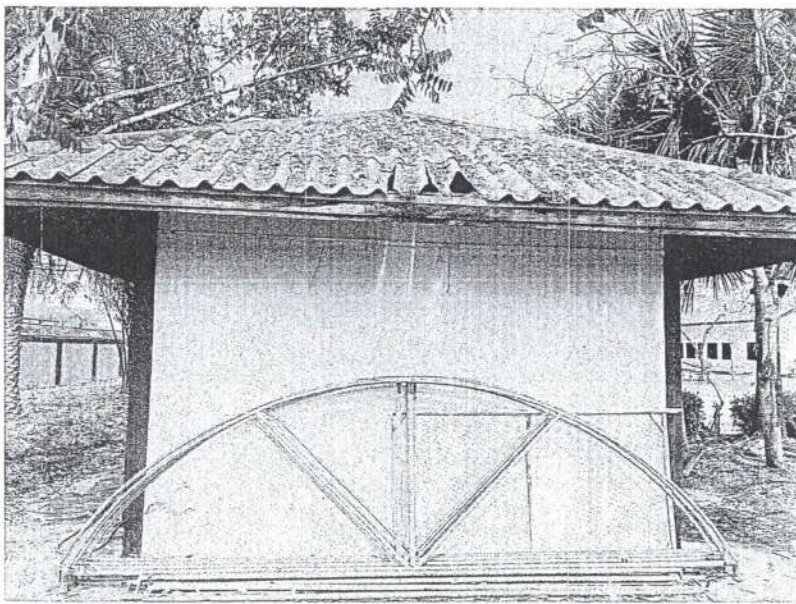
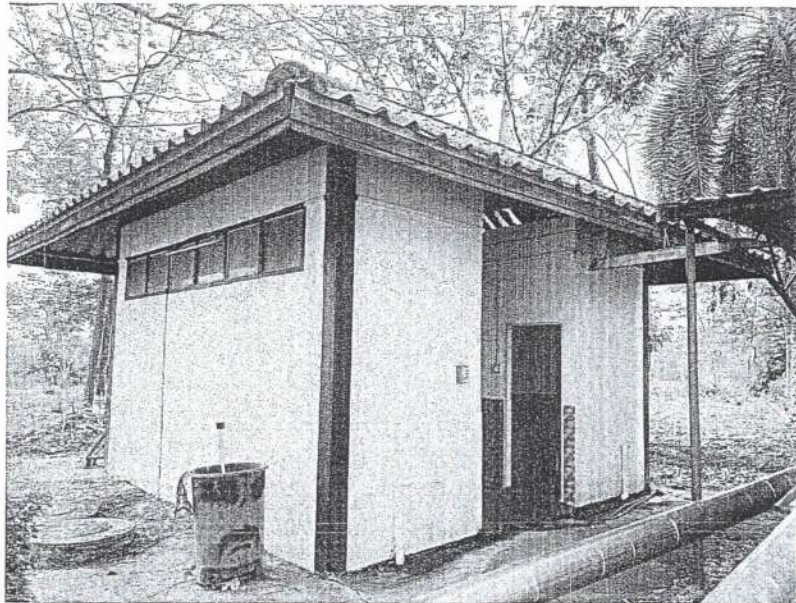

บริเวณรื้อถอนย้ายอาคารโรงจอดรถบางส่วน จำนวน ๒ ช่อง
ไปติดตั้งบริเวณหน้าป้ายประชาสัมพันธ์ข้างห้องผู้บริหาร

บริเวณรื้อถอนอาคารห้องน้ำ

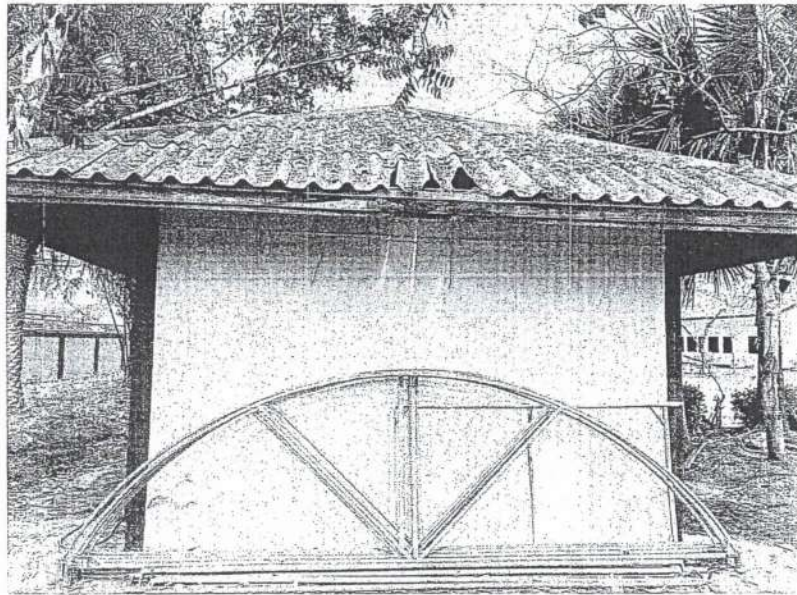
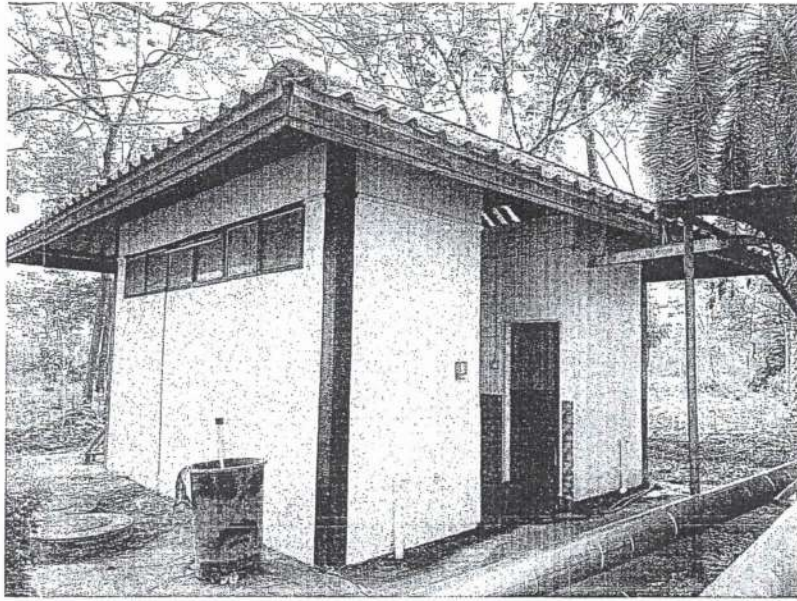



ประกาศองค์การบริหารส่วนตำบลดอนชมพู
เรื่อง ประกาศใช้แผนพัฒนาท้องถิ่น (พ.ศ. ๒๕๖๖ - ๒๕๗๐) เพิ่มเติม ครั้งที่ ๔/๒๕๖๗

.....
ตามที่องค์การบริหารส่วนตำบลดอนชมพู ได้ดำเนินการจัดทำแผนพัฒนาท้องถิ่น (พ.ศ. ๒๕๖๖-๒๕๗๐) เพิ่มเติม ครั้งที่ ๔/๒๕๖๗ ในคราวประชุมสภาองค์การบริหารส่วนตำบลดอนชมพู สมัยวิสามัญ สมัยที่ ๑ ประจำปี พ.ศ. ๒๕๖๗ เมื่อวันที่ ๒๒ มีนาคม ๒๕๖๗ แล้วนั้น

อาศัยอำนาจตามระเบียบกระทรวงมหาดไทย ว่าด้วยการจัดทำแผนพัฒนาขององค์กรปกครองส่วนท้องถิ่น พ.ศ. ๒๕๔๘ (แก้ไขเพิ่มเติม ฉบับที่ ๓) พ.ศ. ๒๕๖๑ องค์การบริหารส่วนตำบลดอนชมพู จึงขอประกาศใช้แผนพัฒนาท้องถิ่น (พ.ศ.๒๕๖๖-๒๕๗๐) เพิ่มเติม ครั้งที่ ๔/๒๕๖๗ ขององค์การบริหารส่วนตำบลดอนชมพู เพื่อใช้เป็นกรอบแนวทางในการจัดทำงบประมาณรายจ่าย รายจ่ายเพิ่มเติม และงบประมาณจากเงินสะสมต่อไป ทั้งนี้ มีผลบังคับใช้ตั้งแต่บัดนี้เป็นต้นไป

จึงประกาศให้ทราบโดยทั่วกัน

ประกาศ ณ วันที่ ๒๖ เดือน มีนาคม พ.ศ. ๒๕๖๗

(ลงชื่อ)

(นายอนุวัฒน์ สมัญญา)

นายกองค์การบริหารส่วนตำบลดอนชมพู

 ปลัด อบต.

รองปลัด อบต.

 หัวหน้างาน

 พิมพ์/ทาน